



KUJAWSKO-POMORSKA SZKOŁA WYŻSZA W BYDGOSZCZY



Spis Treści

I Z HISTORII UCZELNI	4
Powstanie.....	4
Misja Sapientiae Servientes.....	6
Władze Uczelni.....	7
Nagrody, wyróżnienia i certyfikaty.....	8
II NAUKA	11
Kadra naukowo-dydaktyczna.....	11
Badania naukowe i konferencje.....	12
Warsztaty Naukowe dla Doktorantów i Habilitantów.....	14
Centrum Studiów Zaawansowanych i Badań Naukowych.....	14
Akademia Liderów.....	15
Akademia CISCO.....	16
Pracownia Mentoringu Rozwojowego.....	16
Klinika Prawa.....	17
Studenckie Koła Naukowe.....	17
Biblioteka.....	18
Wydawnictwo KPSW.....	19
III CENTRUM STUDIÓW RATZINGERA	20
IV DZIAŁALNOŚĆ MIĘDZYNARODOWA	21
Studia w międzynarodowym towarzystwie.....	22
Międzynarodowe Otwarte Dni Nauki.....	22
Międzynarodowe Centrum Nauki i Edukacji.....	23
Centrum dla Studentów Zagranicznych.....	23
Międzynarodowe Konsorcjum Rektorów i Prezydentów Uniwersytetów i Uczelni Wyższych.....	23
Centrum Kultury Kirgistanu.....	24
Szkoła Języków Obcych KPSW.....	24
Szkoła Języka Polskiego i Kultury Polskiej „Collegium Polonica”.....	24
Program Stypendialno-Edukacyjny „STEP”.....	25



Spis Treści

V KPSW: K JAK KARIERA P JAK PASJA S JAK STUDIA W JAK WYKSZTAŁCENIE	26
Samorząd Studencki.....	26
Centrum Medialne KPSW.....	26
Akademickie Biuro Karier.....	27
Klub Absolwenta.....	27
Akademicki Inkubator Przedsiębiorczości.....	27
Studenci z niepełnosprawnością.....	28
Wolontariat.....	28
KPSW wspiera sportowców.....	29
Kajakowy Spływ Papieski.....	29
Dla Najlepszych - stypendia, nagrody, wyróżnienia.....	30
VI INICJATYWY KPSW W ŚRODOWISKU	31
Uniwersytet Dzieci „ALFA”.....	31
Uniwersytet Międzypokoleniowy „OMEGA”.....	31
Kujawsko-Pomorski Kongres Młodzieży.....	32
Akademia Spraw Publicznych „Juvenes Pro Publico Bono”.....	32
Rada Doradcza Pracodawców, Przedsiębiorców i Samorządowców.....	32
VII INFRASTRUKTURA DYDAKTYCZNA	33
Nowoczesna baza dydaktyczna.....	33
Wirtualna Uczelnia.....	34
VIII WYDZIAŁY KPSW	35
Moduły kształcenia.....	36
Wydział Prawa, Administracji i Ekonomii	37
Wydział Nauk Społecznych i Filologicznych	39
Wydział Techniczny	42
IX CENTRUM KSZTAŁCENIA PODYPLOMOWEGO I USTAWICZNEGO	44



I

Z HISTORII UCZELNI

Powstanie



Pierwsza siedziba Uczelni przy ul. E. Warmińskiego 3 (rok 2000)

Przed 15 laty w roku 2000, z inicjatywy Heleny i Romana Czakovskich, utworzona została Kujawsko-Pomorska Szkoła Wyższa w Bydgoszczy. Jej powstanie poprzedziła prowadzona od 1992 roku działalność Założycieli w sferze edukacji, której efektem było powołanie w obecnej nazwie Kujawsko-Pomorskiego Centrum Kształcenia. Wielostronna struktura tej organizacji skupiała w sobie przedszkola, gimnazjum, liceum ogólnokształcące, liceum ekonomiczne, technikum gastronomii i hotelarstwa, studium policealne i inne formy działalności. Uczelnia powstała na początku XXI wieku, nowego milenium, co stanowi symboliczną zbieżność, zapowiadającą dynamiczny rozwój i stabilną pozycję.

KPSW początkowo kształciła na dwóch kierunkach: administracja w specjalności administracja publiczna oraz pedagogika w specjalnościach wychowanie z profilaktyką uzależnień oraz resocjalizacja z profilaktyką społeczną. W kolejnych latach szczególnie intensywnego rozwoju powstawały nowe kierunki i specjalności:

w 2005 roku Ekonomia, w 2006 roku Pedagogika II stopnia, w 2007 roku Stosunki międzynarodowe, Filologia, Geodezja i kartografia, w 2009 roku Budownictwo oraz Administracja na II stopniu, Praca socjalna, Dziennikarstwo i komunikacja społeczna. W roku akademickim 2010/2011 Kujawsko-Pomorska Szkoła Wyższa, jako jedyna Uczelnia niepubliczna w regionie i druga w Północnej Polsce, uzyskała zgodę Ministra Nauki i Szkolnictwa Wyższego na prowadzenie jednolitych studiów magisterskich na kierunku prawo. Ponadto w tym samym roku otwarte zostały informatyka, inżynieria bezpieczeństwa i ekonomia na II stopniu. W 2014 roku Uczelnia otrzymała zgodę na prowadzenie studiów I stopnia o profilu praktycznym Prawo w biznesie.



Siedziba Wydziału Pedagogicznego - przy ul. Wł. Bełzy 2 (rok 2002)



Siedziba Uczelni przy ul. M. Piotrowskiego 12-14 (rok 2004)

Działalność Uczelni ewaluowała nie tylko w zakresie oferty edukacyjnej. Wraz z rozwojem kierunków studiów wzrosło zapotrzebowanie na zmiany infrastrukturalne. Do roku 2004/2005 działalność edukacyjna prowadzona była w trzech obiektach zlokalizowanych przy ulicach: E. Warmińskiego 3, M. Piotrowskiego 12-14 oraz Wł. Bełzy 2. W 2008 roku oddano do użytku pierwszy obiekt przy ulicy Toruńskiej 55-57. Obecnie cały kampus obejmuje powierzchnię ponad 15 tysięcy metrów kwadratowych. Każdy z budynków jest nowoczesny, funkcjonalny i dostosowanym do potrzeb osób niepełnosprawnych.



Podczas budowy Kampusu przy ul. Toruńskiej zorganizowano widowisko „Światło i dźwięk”, na którym odbył się wernisaż prac przedstawiających Bydgoszcz, autorstwa artysty fotografika Wojciecha Woźniaka

Od początku istnienia, tj. od 2000 roku, Kujawsko-Pomorska Szkoła Wyższa w Bydgoszczy funkcjonuje na zasadach NON-PROFIT, co oznacza, że nie osiąga zysku, a wypracowane fundusze przeznaczone są na rozwój i nowe inwestycje. Uczelnia posiada również pozostałe cechy właściwe dla organizacji non-profit, tj.: wyrazistą i trwałą strukturę organizacyjną, strukturalną niezależność od władz publicznych, samorządność oraz dobrovolność.

Kształtowana przez lata struktura Uczelni, obecnie ma postać trójwydziałową. W ofercie Wydziałów znajduje się 12 kierunków studiów, specjalności na kierunkach są na bieżąco dostosowywane do wymagań rynku pracy.

W 2014 roku, łącznie w ofercie znalazło się blisko 80 specjalności na studiach I stopnia i II stopnia oraz ponad 60 kierunków studiów podyplomowych. Dodatkowo można poszerzać swoje kwalifikacje korzystając z unikatowej w skali kraju oferty modułowej i kursowej. Oferta Uczelni jest na bieżąco konsultowana z powołaną w KPSW Radą Doradcą Pracodawców, Przedsiębiorców i Samorządowców. Zespół ekspertów wspiera pracowników Uczelni swoim doświadczeniem w opracowywaniu i doskonaleniu planów studiów, praktyk oraz dostosowaniu ich do potrzeb pracowników.

15 lat funkcjonowania na rynku edukacji to czas na refleksję, na zobrazowanie przebytej drogi oraz metamorfozy Uczelni. W procesie tworzenia Uczelni najważniejsi byli i są ludzie, ich zaangażowanie, wizja i ofiarna praca.



Budowa siedziby KPSW przy ul. Toruńskiej 55-57 (rok 2006)



Poświęcenie budynku przy ul. Toruńskiej przez Jego Ekscelencję ks. Biskupa Jana Tyrawę Ordynariusza Diecezji Bydgoskiej



Siedziba KPSW przy ul. Toruńskiej 55-57 (rok 2012)

Misja Sapientiae Servientes

Przekazany społeczności studenckiej Sztandar Uczelni i umieszczone na nim słowa Sapientiae Servientes (w służbie mądrości), stały się symbolem uznania, wierności, uczciwości, pracy i źródła mądrości. Te, zaledwie dwa słowa, odzwierciedlają misję Uczelni. Kujawsko-Pomorska Szkoła Wyższa w Bydgoszczy to miejsce, gdzie poszukuje się prawdy, wiedzy i umiejętności, czerpiąc z sentencji: „człowiek jest przede wszystkim istotą, która szuka prawdy, usiłuje nią żyć i pogłębiać ją w dialogu, który obejmuje dawne i przyszłe pokolenia” (Centessimus Annus, 49).



Rektor KPSW dokonuje immatrykulacji

KPSW w Bydgoszczy we wszystkich zakresach swojej działalności zorientowana jest na słuźenie drugiemu człowiekowi. Ideą Uczelni jest przygotowanie absolwentów do potrzeb nieustannie zmieniającego się rynku pracy oraz wyzwań globalnej gospodarki. By ten cel zrealizować, KPSW powołała do życia Radę Doradczą Pracodawców, Przedsiębiorców i Samorządowców. Zespół ekspertów wspiera pracowników Uczelni swoim doświadczeniem w opracowywaniu i doskonaleniu planów studiów, praktyk oraz dostosowywaniu ich do potrzeb pracodawców.



Ideą KPSW jest wychowanie studentów w duchu zasad moralnych i odpowiedzialności za wykonywane zadania. Kadra naukowo-dydaktyczna dokłada wszelkich starań aby wiedza i postawy wyniesione z Uczelni były zgodne z europejskim i światowym trendem kształcenia, pozwalającym na kompetentne i świadome funkcjonowanie w dynamicznie rozwijającym się globalnym społeczeństwie. Starania koncentrowane są także na tym aby, absolwenci byli ludźmi o silnej motywacji zawodowej, którzy są świadomi swoich wartości. Strategia rozwoju KPSW oparta jest na przesłankach stanowiących jednocześnie jej podstawy rozwojowe, m. in.:

- stałym rozwoju potencjału naukowo-badawczego i innowacyjnego Uczelni,
- zapewnianiu wysokiej jakości kształcenia poprzez doskonalenie metod dydaktycznych, wprowadzanie nowych technik i technologii edukacyjnych oraz metod zarządzania procesem dydaktycznym,
- stałym poszerzaniu oferty dydaktycznej poprzez tworzenie nowych kierunków, specjalności studiów, dostosowanych do potrzeb edukacyjnych i prognoz na rynku pracy, zatrudnianiu wysoko wykwalifikowanych pracowników naukowo-dydaktycznych oraz kształceniu własnej kadry dydaktycznej,
- nadaniu priorytetowego charakteru kształtowaniu postaw kreatywnych i kształceniu umiejętności kluczowych, takich jak: komunikacja interpersonalna, komunikacja językowa, współpraca, mobilność, radzenie sobie w sytuacjach problemowych, przedsiębiorczość, kompetencje interpersonalne i obywatelskie, świadomość kulturowa, m.in. poprzez realizację takich innowacyjnych projektów jak Akademia Liderów,
- promowaniu umiędzynarodowienia szkolnictwa wyższego oraz dialogu międzykulturowego, poprzez wdrażanie efektywnych rozwiązań, implementowanych, m.in. dzięki wymianie doświadczeń z partnerami zagranicznymi, promowaniu mobilności jako jednego ze stałych elementów rozwoju zawodowego kadry i studentów oraz wdrażaniu programów studiów w językach obcych, a także organizację szeroko zakrojonych inicjatyw o charakterze internacjonalnym,
- budowaniu partnerstw strategicznych i sieci międzynarodowych, które pozwalają na przeprowadzenie zaawansowanych prac i wymianę poglądów na poszczególne zagadnienia, istotne dla dalszego rozwoju szkolnictwa wyższego.



Poczet sztandarowy KPSW

Na kartach historii KPSW wyraźnie widać odzwierciedlenie idei „Sapientiae Servientes”. Uczelnia nie działa w próżni, stara się sprostać rozwojowi cywilizacji i realizuje wyznaczoną misję. Fundamentem działalności człowieka jest właśnie mądrość, stąd też trafnym wyborem jest jej służyć.



Inauguracja Roku Akademickiego 2013/2014 w Auditorium Maximum Kujawsko-Pomorskiej Szkoły Wyższej w Bydgoszczy

Władze Uczelni



Rektor
prof. nadzw. KPSW, dr Helena Czakowska



Prezydent
mgr Roman Czakowski



Prorektor
prof. nadzw. KPSW, dr hab. Janusz Kutta



Kanclerz
mgr Justyna Adamczyk

Wydział Nauk Społecznych i Filologicznych



Dziekan
prof. nadzw. KPSW, dr hab.
Monika Jaworska-Witkowska

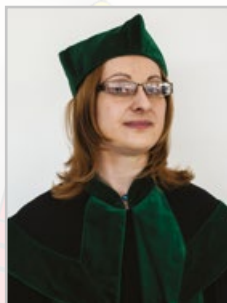

Prodziekan
dr Marta Chyła



Dziekan
prof. nadzw. KPSW,
dr hab. Igor Zgoliński



Prodziekan
dr Beata Bazeli

Wydział Techniczny



Dziekan
doc. dr inż.
Piotr Wilkoszewski



Prodziekan
dr Jan Owedyk

Centrum Kształcenia Podyplomowego i Ustawicznego



Dyrektor
mgr Andrzej Stobrawa

Nagrody, wyróżnienia i certyfikaty

Od powstania w 2000 roku KPSW zyskała opinię Uczelni dobrej, solidnej i przyjaznej studentom. Wszystkie oceniane kierunki posiadają pozytywną opinię Polskiej Komisji Akredytacyjnej, co daje gwarancję uzyskania rzetelnej wiedzy i wysokich kompetencji zawodowych. KPSW zaufało już kilkadziesiąt tysięcy osób, a każdego roku dołączają do nich kolejne, co potwierdza w swoich raportach Magazyn Edukacyjny „Perspektywy”. W zestawieniu z 2013 roku osiągnięcia plasują KPSW na wielu płaszczyznach w ścisłej czołówce szkół niepublicznych w kraju. Pod względem liczby studentów, Uczelnia zajmuje 18 miejsce na około 300 działających w Polsce uczelni niepublicznych. Według raportu jest to największa Uczelnia niepubliczna w Bydgoszczy. KPSW jest również w ścisłej czołówce pod względem liczby osób przyjętych na studia. Podmiotowe traktowanie studentów, wysoka jakość kształcenia, polityka stałego czesnego pozwala na zdobycie zaufania studentów i opinii rzetelnej Uczelni. Rozwój KPSW i jej działania są zauważane w świecie, kraju, w regionie i w mieście.



KPSW otrzymała, m.in. **Medal Kazimierza Wielkiego** - najbardziej prestiżowe wyróżnienie przyznawane przez Radę Miasta Bydgoszczy, osobom i instytucjom, które w znaczący sposób przyczyniają się do rozwoju miasta, **Medal Prezydenta Bydgoszczy**, **Medal Starosty Bydgoskiego**, nagrodę od Marszałka Województwa Kujawsko-Pomorskiego.



Władze KPSW otrzymują Medal z rąk Prezydenta Bydgoszczy Rafała Bruskiego



Od lat Kujawsko-Pomorska Szkoła Wyższa współpracuje z wieloma uczelniami z kraju i zagranicą, z którymi organizuje szereg konferencji i sympozjów naukowych. Kontakty z uniwersytetami i instytucjami międzynarodowymi zaowocowały wieloma nagrodami i wyróżnieniami.



Rzetelność Uczelni potwierdzają również przyznawane **certyfikaty „Wierzygodna Szkoła”**. Dla studentów oraz kandydatów to gwarancja, że wybrali Uczelnię, która funkcjonuje zgodnie z prawem, dysponuje odpowiednią bazą dydaktyczną i zapewnia bardzo dobre warunki studiowania.



Senat Kujawsko-Pomorskiej Szkoły Wyższej w Bydgoszczy z 2013 roku



Mons. G. Scotti wręcza Założycielom KPSW Medal Papieża Benedykta XVI

Kujawsko-Pomorska Szkoła Wyższa jako jedyna Uczelnia spoza watykańskich struktur jest stałym współorganizatorem cyklu prestiżowych, międzynarodowych konferencji naukowych. 27-28 października 2011 roku z Fundacją Watykańską Joseph Ratzinger – Benedykt XVI współorganizowano I Międzynarodową Konferencję Naukową inauguracyjną działalność tejże Fundacji. Wydarzenie to stało się przyczynkiem do rozpoczęcia cyklu światowych konferencji, w których KPSW jest stałym współorganizatorem (2012 - Rio de Janeiro, Brazylia, 2013 - Rzym, Włochy, 2014 - Medellin, Kolumbia).



11 czerwca 2012 roku w Kujawsko-Pomorskiej Szkole Wyższej w Bydgoszczy odbyło się otwarcie **Centrum Studiów Ratzingera**, któremu towarzyszyła Międzynarodowa Konferencja Naukowa pt. „Etyka i ekonomia w świetle nauczania Benedykta XVI”. Władze Uczelni w dowód uznania za dobrą współpracę z Fundacją Watykańską oraz działalności jedynej poza Watykanem ośrodka Fundacji tj. Centrum Studiów Ratzingera otrzymały najwyższe wyróżnienie dwa **Medale Papieża Benedykta XVI**. Uczelnia jest stałym partnerem Fundacji Watykańskiej Joseph Ratzingera– Benedykt XVI, a przedstawiciele KPSW uczestniczą w konferencjach przez nią organizowanych.



W 2012 roku Senat Kujawsko-Pomorskiej Szkoły Wyższej w Bydgoszczy przyznał swoje najwyższe wyróżnienie – tytuł Profesora Honorowego Ks. Kardynałowi Prof. Tarcisio Bertone, Sekretarzowi Stanu Stolicy Apostolskiej za pontyfikatu Benedykta XVI, wybitnemu uczoneму w zakresie prawa kanonicznego, teologii moralnej i filozofii prawa. Uroczystość zbiegła się z otwarciem Centrum Studiów Ratzingera, którego siedzibą jest KPSW. Władze Uczelni otrzymały medal od Ks. Kardynała jako wyraz wdzięczności za współpracę.



Ks. prof. nadzw. KPSW, dr Mariusz Kuciński prezentuje Papieżowi Franciszkowi osiągnięcia Uczelni



Delegacja KPSW na audiencji u Papieża Benedykta XVI w Watykanie

W 2013 roku Senat KPSW przyznał w uznaniu zasług tytuł Profesora Honorowego Monsignore Giuseppe Scottiemu, Sekretarzowi Papieskiej Rady ds. Środków Społecznego Przekazu, Przewodniczącemu Rady Fundacji Watykańskiej Joseph Ratzinger-Benedykt XVI. Mons. Giuseppe Scotti jest również Prezydentem Wydawnictw Watykańskich, uznanym medioznawcą i dziennikarzem, wybitnym ekspertem w zakresie mediów i komunikacji społecznej. Ojciec Święty Benedykt XVI przyznał również pracownikom Uczelni **Brązowy Medal Papieski** za zaangażowanie w przygotowania związane z wizytą w KPSW Jego Eminencji Ks. Kard. Prof. Tarcisio Bertone oraz otwarciem Centrum Studiów Ratzingera.



Wręczenie tytułu Profesora Honorowego KPSW



Wręczenie tytułu Profesora Honorowego KPSW

Uczelnia na co dzień współpracuje z szeregiem instytucji i organizacji, włącza się też w przygotowanie wielu akcji społecznych i wolontariackich. Za tę aktywność otrzymuje mnóstwo podziękowań i gratulacji. Dla przykładu wymienić tu można, m. in. w podziękowaniu za członkostwo honorowe w X Kongresie Stowarzyszeń Regionalnych JM Rektor prof. nadzw. KPSW, dr Helena Czakowska otrzymała Medal X Kongresu Stowarzyszeń Regionalnych, a Prorektor prof. nadzw. KPSW, dr hab. Janusz Kutta odebrał podziękowanie za pomoc w przygotowaniu i przeprowadzeniu Kongresu.



Uchwałą Zarządu Archikonfraterni Literackiej, prof. nadzw. KPSW, dr Helena Czakowska wyróżniona została medalem za twórczy wkład w kulturę chrześcijańską.



Rektor i Prorektor KPSW na sali sesyjnej w Ratuszu

Od 2012 roku Uczelnia otrzymuje certyfikat „Dobra Uczelnia - Dobra Praca”, przyznawany przez Akademickie Centrum Informacyjne w Poznaniu, które realizuje program mający na celu popularyzować oraz wyróżniać dobre wzorce w sektorze szkolnictwa wyższego. KPSW otrzymała także wyróżnienie w konkursie „Najbardziej innowacyjna i kreatywna Uczelnia w Polsce w tworzeniu perspektyw zawodowych”.



KPSW wyróżniona została również w konkursie „Mama w pracy”, w którym nagradzano firmy i instytucje pomagające młodym mamom łączyć obowiązki macierzyńskie z pracą. Celem tego konkursu jest nagradzanie tych firm, które wspierają kobiety łączące wychowywanie dzieci z pracą zawodową.



KPSW została także pierwszym laureatem ogólnopolskiego konkursu „Dobre Stypendia 2010”, organizowanego przez Polsko-Amerykańską Fundację Wolności i Fundację Moje Stypendium. Kapituła konkursu doceniła przyznawane studentom stypendia KPSW ze środków własnych Uczelni.

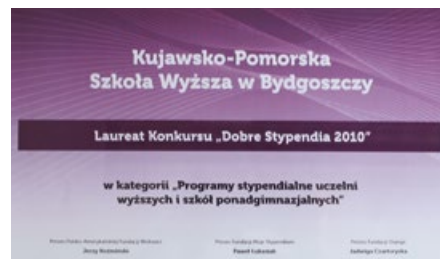

Wicekanclerz Uczelni odbiera pierwszą nagrodę w ogólnopolskim konkursie „Lodołamacze” na Zamku Królewskim w Warszawie



w rozwiązywanie problemów osób niepełnosprawnych, tworzących nowe i coraz lepszej jakości miejsca pracy oraz dostrzegających sens i konieczność ich aktywizacji zawodowej. Uczelnia od lat stara się stworzyć osobom niepełnosprawnym przyjazne warunki studiowania, skupiając się nie tylko na łamaniu barier architektonicznych, ale także mentalnych. Obecnie w KPSW studiuje około 100 osób niepełnosprawnych.



W 2013 roku we wrocławskim Centrum Kongresowym Hali Stulecia, odbyła się uroczysta Gala Ambasadorów Kongresów Polskich. **Dyplom Honorowego Ambasadora** przyznano prof. nadzw. KPSW, dr Helenie Czakowskiej, Rektor Kujawsko-Pomorskiej Szkoły Wyższej w Bydgoszczy. Zaszczytny tytuł przyznawany jest osobom organizującym wysokiej rangi, międzynarodowe wydarzenia, imprezy, spotkania, przyczyniając się tym samym do skutecznej promocji Polski na świecie i rozpowszechniania wiedzy o walorach kraju. Działania prof. nadzw. KPSW, dr Heleny Czakowskiej, włączają się w nurt inicjatyw, propagujących Polskę i region, który stanowi centrum życia naukowego i jest aktywnym ośrodkiem wymiany idei. Honorowy Patronat nad Programem Ambasadorów Kongresów Polskich objął Prezes Polskiej Akademii Nauk, prof. dr. hab. Michał Kleiber.

Zgodnie z decyzją Prezydenta Miasta Bydgoszczy Rafała Bruskiego pod koniec każdego roku kalendarzowego przyznawane są wyróżnienia dla przedsiębiorców wspierających kluby sportowe. Jest to forma podziękowania tym wszystkim, którzy przeznaczają swoje prywatne środki na bydgoski sport. Na uroczystej gali 30 grudnia 2013 roku Prezydent Kujawsko-Pomorskiej Szkoły Wyższej w Bydgoszczy Roman Czakowski otrzymał wyróżnienie „Mecenasa Bydgoskiego Sportu”. 22 stycznia 2014 roku odbyła się gala, podczas której wręczono wyróżnienia laureatom plebiscytu „Menedżer Roku 2013”. Drugie miejsce głosami czytelników „Gazety Pomorskiej” i internautów portalu www.pomorska.pl zajęła Rektor Uczelni, prof. nadzw. KPSW, dr Helena Czakowska. Do konkursu zgłoszonych zostało ponad 30 kandydatów z regionu. Menedżer Roku to cykliczny plebiscyt „Gazety Pomorskiej” promujący ludzi sukcesu. Po raz pierwszy przedstawiciel środowiska akademickiego z regionu otrzymał tak wysokie wyróżnienie.



II

NAUKA

Kadra naukowo-dydaktyczna

Kujawsko-Pomorska Szkoła Wyższa w Bydgoszczy kreuje wiele nowatorskich inicjatyw, posiada nowoczesną bazę dydaktyczną oraz stabilną pozycję. Jednak to kadra naukowo-dydaktyczna jest najważniejszym ogniwem całości. Dzięki jej świątłym umysłom i ogromnemu doświadczeniu Uczelnia oferuje wysoką jakość kształcenia. Wybitni eksperci tworzą komfortowe warunki rozwoju naukowego oraz rozbudzają chęci do poznawania nowych, jeszcze nieodkrytych obszarów. Wykładowcy KPSW to wybitni i znani naukowcy z kraju i z zagranicy, należą do nich, m.in.:



prof. dr hab.
Aneta
Borkowska



prof. dr hab.
Marian
Bybluk



prof. dr hab.
Wasyl
Chekurin



prof. dr hab.
Andrzej
Czyżewski



prof. dr hab.
Andrzej
Drożyner



prof. dr hab.
Włodzimierz
Józewicz



prof. dr hab.
Petro
Khomyn



prof. dr hab.
Mariusz
Kulicki



prof. dr hab.
Liubov
Lipych



prof. dr hab.
Janusz
Meller



prof. dr hab.
Eugeniusz
Ochendowski



prof. dr hab.
Ryszard
Pacuski



prof. dr hab.
Janusz
Rulka



prof. dr hab.
Galina
Tarasenko



prof. dr hab. inż.
Krzysztof
Wilde



prof. dr hab.
Lech
Witkowski



prof. dr hab.
Zbigniew
Witkowski



prof. nadzw. KPSW,
dr hab. Jacek
Chwałek



prof. nadzw. KPSW,
dr Helena
Czakowska



prof. nadzw. KPSW,
dr hab. inż. Krzysztof
Czaplewski



prof. nadzw. KPSW,
dr hab. Sławomir
Dąbrowa



prof. nadzw. KPSW,
dr hab. Henryk
Dolecki



prof. nadzw. KPSW,
dr hab. Anna
Gryniuk



dr hab.
Aleksander
Grzelak



prof. nadzw. KPSW,
dr hab. Alicja
Grześkowiak



prof. nadzw. KPSW,
dr hab. Stefan
Grzybowski



prof. nadzw. KPSW,
dr hab. Petro
Gudz



prof. nadzw. KPSW,
dr hab. inż. Włodzimierz
Jabłoński



prof. nadzw. KPSW,
dr hab. Oleksandra
Jankowych



prof. nadzw. KPSW,
dr hab. Monika
Jaworska-Witkowska



prof. nadzw. KPSW,
dr hab. Maria
Kuchcińska



ks. prof. nadzw. KPSW,
dr Mariusz
Kuciński



prof. nadzw. KPSW,
dr hab. Ewa
Kustra



prof. nadzw. KPSW,
dr hab. Janusz
Kutta



prof. nadzw. KPSW,
dr hab. Krystyna
Kwaśniewska



prof. nadzw. KPSW,
dr hab. Anna
Matuszczak



prof. nadzw. KPSW,
dr hab. Małgorzata
Muszyńska



prof. nadzw. KPSW,
dr hab. Mieczysław
Oryl



ks. prof. nadzw. KPSW,
dr hab. Tomasz
Rakoczy



prof. nadzw. KPSW,
dr Roman
Sass



prof. nadzw. KPSW,
dr hab. Barbara
Stawicka-Pirecka



prof. nadzw. KPSW,
dr hab. inż. Ryszard
Sygulski



prof. nadzw. KPSW,
dr hab. Sławomir
Teclaw



dr hab.
Jan
Waskan



dr hab.
Ewa
Emich-Widera



dr hab. Katarzyna
Witkowska-
Chrzczonec



prof. nadzw. KPSW,
dr hab. Andrzej
Wojciechowski



prof. nadzw. KPSW,
dr hab. Iryna
Zaverukha



prof. nadzw. KPSW,
dr hab. inż. Igor
Zgoliński

Badania naukowe i konferencje

Kujawsko-Pomorska Szkoła Wyższa działając na wielu obszarach nieustannie dba o wypełnianie swojej misji – w służbie mądrości. Zespołowe i indywidualne badania naukowe prowadzone przez pracowników Uczelni stanowią fundament do budowania coraz to nowych inicjatyw tworzących gmach wiedzy. Zwieńczeniem tych działań są między innymi organizowane lub współorganizowane przez Uczelnię konferencje, seminaria, sympozja lub warsztaty. Niektóre z realizowanych projektów omawiane były w mediach w blisko 200 krajach na świecie. Do najbardziej znanych, cieszących się największym prestiżem należą:



Władze Uczelni, Komitet Naukowy i Organizacyjny Konferencji JŚWK wraz z Prymasem Polski ks. Arcybiskupem Wojciechem Polakiem oraz Senatorem Andrzejem Kobiakiem

Międzynarodowa Konferencja Interdyscyplinarna „Jeden świat – wiele kultur”

Konferencja ta organizowana jest corocznie od 2010 roku począwszy. Jest to efekt współpracy z Fundacją Watykańską Joseph Ratzinger – Benedykt XVI, Urzędem Marszałkowskim oraz Urzędem Miasta Bydgoszczy. Inicjatywa ta ma na celu tworzenie wspólnych obszarów dialogu wśród osób mających znaczący wpływ na kształtowanie postaw kolejnych pokoleń. Corocznie uczestniczy w niej kilkuset przedstawicieli świata nauki, instytucji rządowych oraz otoczenia biznesu z kraju i z zagranicy. Sukces dotychczasowych edycji sprawił, iż projekt ten wpisał się już na stałe w międzynarodowe kalendarium znaczących wydarzeń naukowych.



Na konferencji Jeden Świat Wiele Kultur gościliśmy przedstawicieli ośrodków akademickich ze świata

Międzynarodowa Konferencja Interdyscyplinarna „Etyka w Mediach”

KPSW wraz z Diecezją Bydgoską, Papieską Radą ds. Środków Społecznego Przekazu, Urzędem Marszałkowskim Województwa Kujawsko-Pomorskiego, Urzędem Miasta Bydgoszcz, KAI jest współorganizatorem cyklicznej międzynarodowej interdyscyplinarnej konferencji „Etyka w Mediach”. W inicjatywę tę włączają się także uczelnie wyższe z kraju i z zagranicy, dziennikarze ogólnopolskich i lokalnych mediów oraz instytucje, w których elementarnym zadaniem jest nadzór nad etyką w mediach. Problematyka podejmowana podczas organizowanych cyklicznie imprez to, m.in. : Internet w kulturze, Internet a tożsamość człowieka, Internet w Rodzinie, zagrożenie czy szansa na rozwój.



Cykliczna konferencja „Oblicza Temidy”

KPSW wraz ze Stowarzyszeniem Temida w Inowrocławiu są organizatorami cyklicznej konferencji „Oblicza Temidy. Medycyna przez pryzmat prawa”. Naukowcy i praktycy podejmują dyskusję nad prawnym aspektem wielu problemów dotyczących współczesną służbę zdrowia oraz pacjentów. Celem tych cyklicznych spotkań naukowych jest upowszechnianie wiedzy prawniczej i rozpowszechnianie problematyki prawa medycznego. Honorowy patronat nad tą konferencją objął Prezydent Miasta Inowrocławia Ryszard Breja.

Kujawko-Pomorskiej Szkoły Wyższej w Bydgoszczy wraz z Polskim Towarzystwem Integracji Sensorycznej w Warszawie oraz Centrum Terapii „egeo”, w 2014 roku wspólnie zorganizowali I Problemową Konferencję Naukową z Zakresu Dobrych Praktyk pod hasłem „Wieloprofilowa pomoc osobom ze spektrum autyzmu”. Sukces tej konferencji odbił się szerokim echem w mediach oraz wśród specjalistów owej tematyki. Podało to organizatorom pomysł, który już wszedł w fazę realizacji, aby konferencja ta organizowana była cyklicznie.



Jedna Uczelnia - wiele inicjatyw – to sformułowane precyzyjnie obrazuje wszystkie, tak liczne idee podejmowane przez KPSW. Wymienić tu można najważniejsze organizowane przez Uczelnię konferencje i spotkania naukowe, m.in.: Ogólnopolską Konferencję Naukową „Samorząd terytorialny w Polsce i w Europie, „ Konstytucyjne aspekty członkostwa Rzeczypospolitej Polskiej i Republiki Czeskiej w Unii Europejskiej sześć lat po akcesji obu państw”, konferencję „Zadośćuczynienie i naprawienie szkody w prawie polskim”- organizowaną wspólnie z Katedrą Prawa Karnego Katolickiego Uniwersytetu Lubelskiego, konferencję naukową „Jubileusz 80 lat kodeksu karnego z 1932 r.”, Ogólnopolską Konferencję Naukową „Współczesny wymiar sprawiedliwości”, „W kierunku zmian ustrojowych oraz kodyfikacyjnych”, „Problemy administracji publicznej w dobie kryzysu politycznego i ekonomicznego”, cykliczne seminaria z udziałem wykładowców i studentów z KPSW organizowane w Parlamencie Europejskim w Brukseli, konferencje z zakresu pedagogiki specjalnej w ramach Bydgoskiego Forum Pedagogiki Specjalnej, Ogólnopolską Konferencję Naukową „Praca socjalna, jej usytuowania, profile i dyskursy”. O eurosieroctwie, emocjonalnych, peda-

gogicznych i prawnych konsekwencjach zarobkowej migracji, dyskutowano podczas konferencji zorganizowanej przez KPSW i Kuratorium Oświaty w Bydgoszczy. Wszystkie organizowane i współorganizowane konferencje są okazją do spotkania wielu wybitnych specjalistów i praktyków z wiodących w kraju i na świecie ośrodków naukowych. Każdorazowo przyciągają wielu słuchaczy, propagując tym samym różnorodne dziedziny nauki.

Przykładem kolejnego, cyklicznie organizowanego przedsięwzięcia są Międzynarodowe Otwarte Dni Nauki, których adresatami są studenci wszystkich bydgoskich uczelni, młodzież szkolna oraz mieszkańcy regionu. W ramach tego projektu prowadzone są między innymi popularnonaukowe wykłady otwarte, których prelegenci to wybitni naukowcy, osobistości świata kultury, gospodarki, polityki czy mediów.



Rozwój naukowy KPSW to także aranżowanie licznych, specjalistycznych jednostek prowadzących badania naukowe. Przykładem tego jest otwarte przy Uczelni Centrum Studiów Ratzingera. Ogromnym wyróżnieniem jest fakt, iż jest to jedyne na świecie Centrum zlokalizowane poza Watykanem.

KPSW zalicza się do grona elitarnych uczelni wydających renomowane periodyki. Jest wydawcą „Roczników Ekonomicznych Kujawsko-Pomorskiej Szkoły Wyższej w Bydgoszczy”, które uzyskały 5 punktów na prestiżowej, ministerialnej liście polskich i zagranicznych czasopism naukowych, a także notowane są w licznych bibliograficzno-pełnotekstowych bazach. Ponadto cyklicznie wydawane



są czasopisma: „Studia z zakresu nauk prawnoustrojowych. Miscellanea” z zakresu obszaru nauk społecznych oraz „Roczniki Naukowe KPSW w Bydgoszczy Nauki o Edukacji” z obszaru nauk humanistycznych i społecznych. Strategia rozwoju naukowo-badawczego Uczelni wpisuje się w jej misję. Globalne przemiany stymulują dynamizację poszerzania się obszarów badawczych i podejmowania nowatorskich inicjatyw. Wszelkie zainaugurowane działania są przygotowywane z niezwykłą dbałością o wysoki poziom merytoryczny.

Warsztaty Naukowe dla Doktorantów i Habilitantów



Uczestnicy Warsztatów Naukowych dla Doktorantów i Habilitantów: prof. Andrzej Czyżewski, prof. KPSW Roman Sass, dr Marek Gałązka, mgr Dariusz Czakowski

W Kujawsko-Pomorskiej Szkole Wyższej w Bydgoszczy powstała inicjatywa, która przyjęła formę otwartych dla środowiska bydgoskiego warsztatów naukowych dla doktorantów i habilitantów. Projektodawcą tej idei jest wybitny specjalista z zakresu nauk ekonomicznych, członek licznych, krajowych i zagranicznych towarzystw i komitetów naukowych, prof. zw. dr hab. Andrzej Czyżewski. Przewodniczy on wszystkim spotkaniom poczynając od 2010 roku.

W warsztatach, udział biorą młodzi pracownicy naukowo-dydaktyczni, którzy prowadzą badania korelujące z dziedzinami nauk: ekonomicznych, społecznych oraz prawnych.

Celem warsztatów jest wspieranie osób debiutujących w świecie nauki i zachęcenie do wspólnego dyskusyjnego zagadnienia związanych z ich pracą badawczą. Dzięki warsztatom, przed osobami w nich uczestniczącymi, otwierają się nowe możliwości integracji ze środowiskiem naukowym. Dają one niepowtarzalną okazję do polemiki w gronie wysokiej klasy ekspertów. Dla młodych badaczy stanowią sposobność do skonfrontowania własnego warsztatu badawczego z wybitnymi przedstawicielami świata nauki.



Uczestnicy Warsztatów Naukowych dla Doktorantów i Habilitantów

Centrum Studiów Zaawansowanych i Badań Naukowych

Merytorycznym opiekunem działającego w strukturze Uczelni Centrum Studiów Zaawansowanych i Badań Naukowych jest wybitny specjalista prof. dr hab. Lech Witkowski. Powołanie Centrum, z kilkoma jego cyklicznymi inicjatywami jest przykładem tego, że szkoła niepubliczna to także przestrzeń tworząca tradycje intelektualne i wspólnotę akademicką. Ważne jest, aby zgodnie z najlepszymi wzorami akademickimi, rozwój naukowy nie był sprawą wyłącznie indywidualną, ale pozyskiwał wsparcie naukowców, mentorów akademickich i uczonych z całego środowiska. Dzięki takim działaniom, indywidualny dorobek naukowy tworzyć może wspólnotę intelektualną. Centrum daje możliwość urealnienia twórczych ambicji studentów, otwiera nowe horyzonty, dynamizuje rozwój kadry naukowej oraz inicjuje spotkania z wybitnymi osobistościami.



Otwarcie Centrum Studiów Zaawansowanych i Badań Naukowych - na zdjęciu prof. dr hab. Lech Witkowski oraz prof. dr hab. Marian Bybłuk



„Profesor z Profesorem o współczesnej pedagogice” - spotkanie prof. Lecha Witkowskiego z prof. Zdzisławem Ratajkiem w ramach CSZiBN

Centrum funkcjonuje w oparciu o kilka form, dostosowywanych do konkretnych inicjatyw. Jedną z nich są indywidualne konsultacje z osobami, które ubiegają się o awans akademicki (doktoraty, habilitacje, profesury). Polegają one na opiniowaniu tekstów publikacji, planowaniu wystąpień naukowych oraz projektowaniu programów badań naukowych. W ramach Centrum organizowane są także seminaria „Kultura jakości edukacji - w dbałości o system doskonalenia i zapewnienia jakości kształcenia, zgodnie z formułą uczymy tego co badamy”. W spotkaniach tych uczestniczą pracownicy naukowo-dydaktyczni Kujawsko-Pomorskiej Szkoły Wyższej.

Zainicjowane zostały również takie projekty jak „Strefa Spotkań Autorów Aktywnych”, „Pora na Profesora”, czyli seria wykładów otwartych, „Didaskalia doktoranckie” - wykłady otwarte połączone z dyskusją, czy Laboratorium Naukowe Doktorantów Wydziału Nauk Społecznych i Filologicznych „Humistic”.

Akademia Liderów

Kujawsko-Pomorska Szkoła Wyższa w Bydgoszczy dokłada wszelkich starań aby jakość kształcenia na Uczelni była na jak najwyższym poziomie. Postawiono sobie cel, aby absolwent KPSW, mógł stać się liderem w wielu obszarach działania. Inicjatywę tę realizuje powołana w 2009 roku Akademia Liderów. Strategicznymi zadaniami Akademii są, m.in.:

- promowanie współpracy świata nauki i biznesu w ramach wspólnych projektów badawczo-rozwojowych,
- popularyzacja partnerstwa międzynarodowego w dziedzinie nauki i biznesu, poprzez inicjowanie i tworzenie możliwości do nawiązywania kontaktów,
- tworzenie programów dla młodzieży szkół ponadgimnazjalnych Bydgoszczy i województwa kujawsko-pomorskiego w zakresie przygotowania do potrzeb rynku pracy. Opierają się one na zdobywaniu umiejętności analizy odmiennych zachowań komunikacyjnych i wykorzystywaniu ich w rozwiązywaniu konfliktów w zespołowych stylach zarządzania,
- konstruowanie założeń i organizowanie szkoleń dla firm, pracodawców i przedsiębiorców miasta Bydgoszczy i województwa, z zakresu: skutecznej komunikacji w biznesie, zasad nowoczesnego kierowania polegającego na synergicznej współpracy całego zespołu; myślenia systemowego przy organizowaniu pracy przedsiębiorstw; umiejętności opracowywania systemu organizacji przedsiębiorstwa, który umożliwia uczenie się na popełnionych błędach oraz badanie natury sukcesu.



Akademia Liderów wykorzystując najnowsze metody uczy skutecznej komunikacji i autoprezentacji



Sala Synodu w Watykanie, AL współpracuje z Fundacją Watykańską Josepha Ratzingera oraz wieloma zagranicznymi Uczelniami

Zespół Akademii Liderów KPSW wyznaje zasadę rozwoju przez całe życie, niezależnie od wykształcenia, wieku i wykonywanej pracy. Specjaliści starają się w sugestywny sposób przekazać wiedzę i doświadczenie, tak aby uzmysłowić odbiorcy, iż każdy może stać się liderem i kreatorem swojego życia osobistego i zawodowego. Program zajęć Akademii został tak skonstruowany, aby wzbogacić uczestników w wiedzę, umiejętności praktyczne dotyczące komunikacji, nawiązywania kontaktów i relacji interpersonalnych, a przede wszystkim by nauczyć ich wiary we własne umiejętności i siły. Tym samym – cała działalność Akademii Liderów stanowi konkretną propozycję walki ze słabymi, obecnie występującymi stronami stanu edukacji. Zespół Akademii wskazuje przede wszystkim na niezadawalający poziom rozwoju przedsiębiorczości w szkołach, niewystarczające umiejętności młodzieży w wykorzystaniu instrumentów rynku pracy, brak liderów dla małych i średnich przedsiębiorstw oraz niewystarczające powiązania pomiędzy pracodawcami a systemem edukacji.

Akademia Liderów starając się, aby realizowane przez nią cele stanowiły efektywne i skuteczne działanie, współpracuje z Centrum Studiów Josepha Ratzingera, Urzędem Marszałkowskim Województwa Kujawsko-Pomorskiego, Urzędem Miasta Bydgoszcz, szkołami średnimi i gimnazjami z Bydgoszczy i okolic oraz innymi uczelniami w kraju i za granicą.

Będąc otwartą na indywidualnego odbiorcę Akademia proponuje kilka wariantów swojej działalności:

- ukończenie pełnego cyklu Akademii Liderów, co owocuje zdobyciem certyfikatu wyższej uczelni dla pracodawców, osób delegowanych z firm i instytucji a także osób poszukujących pracy,
- możliwość uczestnictwa w niezależnych modułach zakończonych zdobyciem certyfikatu z wiedzy i umiejętności z zakresu prowadzenia działalności gospodarczej, zakładania działalności gospodarczej, marketingu i promocji, komunikacji, autoprezentacji, negocjacji, motywacji do prowadzenia działalności gospodarczej,
- programy dedykowane młodzieży szkół ponadgimnazjalnych oraz studentom uczelni bydgoskich, dostosowane do specyfiki profilu klasy lub szkoły,
- organizacja dyskusji panelowych z udziałem młodzieży wkraczającej na rynek pracy, przedsiębiorców, pracodawców, oraz osób odpowiedzialnych w firmach za rekrutację pracowników na temat skutecznej komunikacji w biznesie,
- indywidualne konsultacje i doradztwo z zakresie budowania potencjału zespołu oraz rekrutacji i doboru pracowników,
- system szkoleń wewnętrznych i otwartych dla firm i instytucji, pracodawców i przedsiębiorców miasta Bydgoszczy i województwa z możliwością uzyskania e-mentoringu z indywidualnym trenerem.

Zajęcia realizowane w ramach Akademii prowadzone są w nowatorski, niekonwencjonalny sposób. Nauczyciele – eksperci z wielu dziedzin, stosują metody aktywizujące uczestników warsztatów oraz umożliwiające kontakt z najlepszymi pracodawcami w regionie. Poprzez udział w międzynarodowych konferencjach naukowych zdobywają umiejętność efektywnego, dostosowanego do aktualnych potrzeb, prezentowania własnych pomysłów i prac badawczych.

Akademia CISCO

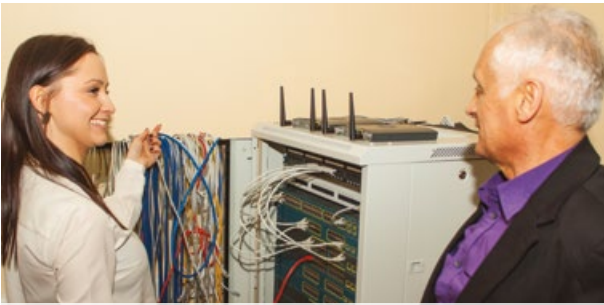

Zajęcia prowadzone z wykorzystaniem nowoczesnego sprzętu CISCO pod kierunkiem Prodziekana Wydziału Technicznego dr. Jana Owedyka

Uczelnia jest zwolennikiem nowoczesnych rozwiązań i na bieżąco stara się aktualizować swoją ofertę dostosowaną do potrzeb otaczającej ją rzeczywistości. W związku z powyższym w 2012 roku przy Kujawsko-Pomorskiej Szkole Wyższej w Bydgoszczy powstała Akademia CISCO. Akademia oferuje uzyskanie certyfikatu CISCO upoważniającego do obsługi rozległych i lokalnych sieci komputerowych i teleinformatycznych.

Podstawowym poziomem CISCO jest CCENT (Cisco Certified Entry Networking Technician), kursem średnio zaawansowanym CCNA (Cisco Certified Network Associate), kursem zaawansowanym jest CCNP (Cisco Certified Network Professional), a eksperckim - CCIE

(Cisco Certified Internetwork Expert). Akademia kreuje środowisko sprzyjające rozwijaniu zainteresowań i umiejętności dotyczących bezpieczeństwa sieci komputerowych i teleinformatycznych.

W ramach Akademii CISCO uzyskać można także certyfikat CCNA Security. Szkolenie CCNA jest kompletnym, cztero-modułowym kursem, w czasie którego prowadzone są wykłady i laboratoria związane z zagadnieniami projektowania, budowania i administrowania sieci komputerowych. Kurs CCNP oferuje kontynuację szkolenia i pogłębianie wiedzy w ramach trzech modułów, obejmujących zaawansowane zagadnienia sieciowe. Dzięki utworzeniu Akademii, KPSW dołączyła do grona ośrodków, zlokalizowanych na całym świecie, oferujących certyfikaty CISCO. W celu zapewnienia wysokiego poziomu kształcenia, wszystkie Akademe CISCO, opracowały jednolity schemat nauczania. Dzięki temu Certyfikaty CISCO uznawane są na całym świecie, niezależnie od lokalizacji Akademii, w której kurs został ukończony.

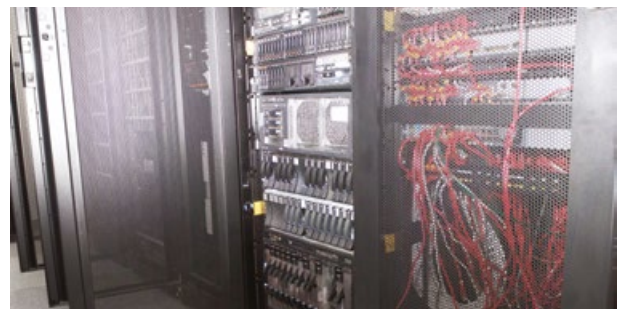

Nowoczesny sprzęt pracowni

Pracownia Mentoringu Rozwojowego

Młodzi ludzie, będący na starcie wyścigu, jakim jest kariera zawodowa nie zawsze obierają odpowiednią drogę. KPSW, jako Uczelnią niezwykle elastyczna i otwarta na potrzeby zmieniającej się rzeczywistości, wyszła naprzeciw oczekiwaniom młodzieży w zakresie pomocy w kształtowaniu swojej kariery zawodowej i życiowej względem oczekiwań pracodawców. Powołana została jednostka o nazwie Pracownia Mentoringu Rozwojowego. Priorytety Pracowni koncentrują się wokół opieki nad uczniami (również z niepełnosprawnością) w obszarze planowania kariery edukacyjno-zawodowej i życiowej zgodnej z preferencjami i predyspozycjami zawodowymi. Istotną kwestią jest także doskonalenie kompetencji społeczno-zawodowych młodzieży, niezbędnych w życiu i pracy. Opiekunowie udzielają również wsparcia pedagogiczno-psychologicznego w zakresie trudności życiowych i zawodowych oraz starają się inspirować do działalności naukowej (tutoring uniwersytecki).



Zajęcia z doradztwa zawodowego cieszą się dużym zainteresowaniem wśród uczniów

W ramach Pracowni utworzono dwa punkty:

- Punkt Informacji i Porady Zawodowej dla mieszkańców Bydgoszczy – przestrzeń działania stanowią bezpłatne szkolenia i warsztaty z zakresu doradztwa kariery zawodowej dla mieszkańców Bydgoszczy,
- Punkt Informacji i Porady Zawodowej dla pracodawców z Regionu – jego funkcjonowanie związane jest z aktualizacją bazy danych pracodawców i przedsiębiorców, a także ze wspieraniem pracodawców w zakresie udzielania porad dotyczących procesów rekrutacji i selekcji pracowników, pomocy w rozwiązywaniu problemów pracowniczych i innych.

Klinika Prawa



Symulacja rozprawy sądowej przygotowana przez studentów prawa...

Klinika Prawa utworzona została w 2013 roku na wyraźne zapotrzebowanie społeczne oraz w związku z aktywnością i wolą społeczności akademickiej KPSW. Jej działalność idealnie wpisuje się realizowaną przez Uczelnię i jej struktury wydziałowe misję. Poprawne rozumienie litery prawa nie zawsze jest jednoznaczne i klarowne. Klinika postawiła sobie zatem za cel złagodzenie „dolegliwości” społecznych związanych z interpretacją prawniczego języka i paragrafów. Podstawowym zamierzeniem pionierskiej, tego typu inicjatywy w Bydgoszczy, jest pomoc wszystkim, którzy z różnych przyczyn, bezpośrednio nie mogą skorzystać z pomocy radców prawnych czy adwokatów. Jest to cenna inicjatywa społeczna, pozwalająca zdobyć doświadczenie, przygotowanie praktyczne, a także stanowi bogate podłoże dla kształtowania właściwych postaw obywatelskich i charakteru.

Studenci KPSW pod opieką merytoryczną i koordynacją nauczycieli akademickich zatrudnionych na Wydziale Prawa, Administracji i Ekonomii, udzielają nieodpłatnych porad prawnych. Zakres pomocy do zazwyczaj kwestie drobnych, bieżących spraw życia codziennego mieszkańców Bydgoszczy i regionu, m. in.: redagowanie pism procesowych, wniosków oraz innych dokumentów kierowanych do sądów powszechnych oraz organów administracji. Klinika realizuje Program Edukacyjny „Prawo na co dzień”, w ramach którego studenci w porozumieniu z dyrekcjami szkół ponadgimnazjalnych prowadzą warsztaty dla uczniów. Owocem wzmożonej aktywności naukowej zespołu Klinika Prawa jest organizacja studenckiej, cyklicznej konferencji naukowej „Współczesne problemy prawa”. Klinikę wspierają wybitni eksperci, praktycy, prowadząc warsztaty, umożliwiające zgłębianie wiedzy z zakresu różnych gałęzi prawa. Kliniki Prawa rozszerzyła swoją działalność edukacyjną, inicjując współpracę z młodzieżą szkół bydgoskich, będącą beneficjentem programu „Zdolni znad Brdy”. Natomiast dzięki kooperacji z Diecezjalną Poradnią Specjalistyczną w Diecezji Bydgoskiej, Klinika ma ułatwione dotarcie do osób szczególnie potrzebujących pomocy. Ten innowacyjny projekt Uczelni, to wspaniała sposobność dla mieszkańców Bydgoszczy i regionu, zmierzająca do spotęgowania ich świadomości prawnej oraz wprowadzenia w arkana nauk jurystycznych.



...odbywająca się w pracowni zaaranżowanej na salę sądową

Studenckie Koła Naukowe



Praktyczne zajęcia na kierunku geodezja i kartografia prowadzone są przy użyciu najnowocześniejszych urządzeń pomiarowych

Kujawsko-Pomorska Szkoła Wyższa w Bydgoszczy tworzy przestrzeń sprzyjającą realizacji pasji i spełnianiu marzeń. W strukturach Uczelni działa wiele Kół Naukowych, których elementarnym celem jest aktywność naukowa i społeczna studentów. Ich działania obejmują nie tylko obszar Uczelni, ale także jej bliskie środowisko. Uczestnictwo w tego typu organizacjach stwarza wspaniałą okazję do poszerzania umiejętności i kompetencji, poznania wielu ciekawych ludzi oraz samokształcenia. Członkowie kół są organizatorami i współorganizatorami konferencji naukowych, zarówno ogólnopolskich jak i międzynarodowych, seminariów, kongresów a także akcji charytatywnych. Czynnicy uczestniczą w tworzeniu wysokiej jakości edukacji, mają możliwość publikowania swoich tekstów i artykułów naukowych w uczelnianych periodykach. Podejmują również współpracę ze studentami kół naukowych z innych uczelni z całej Polski. Wszystkie koła naukowe w Kujawsko-Pomorskiej Szkole Wyższej funkcjonują jako struktury zarejestrowane. Najstarszym z nich jest działające od

2001 roku do dziś Koło Naukowe Europejczyków. Władze Uczelni i Wydziałów stwarzają komfortowe warunki do funkcjonowania tego typu inicjatyw. Dlatego też obecnie w ramach KPSW funkcjonuje tak wiele kół naukowych, należą do nich, m.in.:

- KN Studia nad Demokracją
- KN Ekonomistów
- KN Europejczyków
- KN Resocjalizacji im. Czesława Czapówa "KONAR"
- KN Szkoła Umiejętności
- KN Administrawistów
- KN Pracy Socjalnej i Profilaktyki Społecznej "FENIKS"
- KN Tłumaczeń i Literaturoznawstwa
- KN Animatorów Edukacji i Kultury "PRYZMAT"
- KN Pedagogów Specjalnych
- KN Doradztwa Kariery "Metafora"
- KN GeoPalik
- KN Informatyków
- KN Budowlanicy

Biblioteka



Czytelnia Biblioteki Głównej KPSW przy ul. Toruńskiej 55-57

Na kompleks Biblioteki Głównej KPSW składa się czytelnia multimedialna, czytelnia książek i czasopism z wolnym dostępem do półek, a także wypożyczalnia i punkt informacji naukowej. Obecny stan liczebności księgozbioru Biblioteki wynosi ponad 50 tys. jednostek inwentarzowych druków zwartych, ponad 2 tys. jednostek druków ciągłych i ponad 30 tys. licencjonowanych zbiorów elektronicznych.

Biblioteka dysponuje fachową literaturą, odzwierciedlającą profile kształcenia Uczelni. Jako jednostka uczelniana pełni funkcję naukową, kształceniową, kulturalną oraz społeczną. Działania w tych obszarach skupiają się głównie na dostarczaniu źródeł i tworzeniu warsztatu bibliotecznego dla potrzeb użytkowników, wywodzących się nie tylko z kręgu studentów i pracowników KPSW. Biblioteka funkcjonuje w oparciu o system biblioteczny LIBRA 2000, który pozwala na wykorzystanie techniki informatycznej we wszystkich aspektach pracy bibliotekarza.

Biblioteka Główna przystąpiła do projektu realizowanego ze środków Ministerstwa Nauki i Szkolnictwa Wyższego, w ramach którego stała się członkiem Wirtualnej Biblioteki Nauki, skupiającej w swej strukturze kilkadziesiąt baz naukowych. W ramach inicjatywy Związku Banków Polskich i Wydawnictwa Centrum Prawa Bankowego i Informacji, Biblioteka Główna przystąpiła do ogólnopolskiego projektu „Bankowość * Finanse * Samorząd * Wiedza on-line”. Czytelnicy mają umożliwiony dostęp do systemu informacji prawniczej „LEX OMEGA”, który jest na bieżąco uaktualniany i poszerzany o dodatkowe moduły. KPSW, jako druga, po UMK w Toruniu, uczelnia w regionie podpisała umowę depozytu bibliotecznego z dr. Jarosławem Kurapatwińskim, Konsulem Honorowym Niemiec w Bydgoszczy. Celem stron było utworzenie w Bibliotece Głównej Małej Biblioteki Prawa Niemieckiego, której zbiory deponent sukcesywnie powiększa.

Biblioteka Główna KPSW stara się służyć potrzebom nauki i kształcenia przez zapewnienie dostępu do zasobów informacyjnych, niezbędnych do prowadzenia prac naukowo-badawczych. Permanentnie dba się o najwyższy stopień kompletności księgozbioru w zakresie tematycznym wyznaczonym przez profil Uczelni. Misją Biblioteki jest przeobrażenie jej w centrum informacyjne, będące skarbnicą dokumentacji w formie i treści przystosowanej do potrzeb użytkowników. Dąży się do tego, aby jednostka, jaką jest Biblioteka, stała się ogniwem spajającym całą Uczelnię. Pracownicy Biblioteki Głównej KPSW w Bydgoszczy na bieżąco zbierają informacje niezbędne do rzetelnego opracowania cyklicznie wydawanego „Biuletynu Informacyjnego KPSW w Bydgoszczy”. Publikacja ta zawiera treści naukowe, dydaktyczne, kulturalne i informacyjne związane z wydarzeniami z życia Uczelni.



Studenci chętnie korzystają z nowoczesnej czytelni

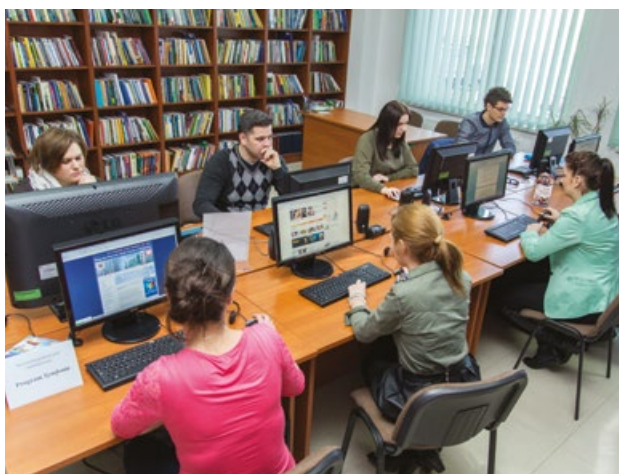

Czytelnia multimedialna...



... i wypożyczalnia Biblioteki Głównej przy ul. Toruńskiej 55-57

Wydawnictwo KPSW



Bogaty księgozbiór przyciąga wielu studentów

Wydawnictwo Kujawsko-Pomorskiej Szkoły Wyższej w Bydgoszczy podnosi jej prestiż, a także toruje drogę do zaistnienia w powszechnej świadomości osiągnięć naukowych jej pracowników, studentów i absolwentów. Wraz z publikowaniem wydawnictw ciągłych, podręczników, monografii, prac zbiorowych i innych opracowań naukowych, wydawnictwo dostarcza studentom i absolwentom informacji naukowej i dydaktycznej, niezbędnej do pogłębiania wiedzy. Jednocześnie promuje wyniki badań i działań naukowych pracowników KPSW, aktywnie uczestnicząc w wymianie ich myśli naukowo-dydaktycznej, zarówno wewnątrz Uczelni, jak i pomiędzy placówkami naukowymi w kraju i zagranicą. Dorobek wydawnictwa obejmuje ponad 100 publikacji naukowych. Obok publikacji

zwartych, wydawane są także pozycje ciągłe, m.in.: „Roczniki Ekonomiczne Kujawsko-Pomorskiej Szkoły Wyższej w Bydgoszczy”, które uzyskały 5 punktów na prestiżowej, ministerialnej liście polskich i zagranicznych czasopism naukowych, notowane są w bibliograficzno-pełnotekstowej bazie dziedzinowej z zakresu nauk ekonomicznych i pokrewnych BazEkon, a także w bibliograficzno-pełnotekstowej bazie The Central European Journal of Social Sciences and Humanities (CEJSH); „Roczniki Naukowe KPSW. Nauki o edukacji” - tematyka czasopisma koncentruje się wokół problematyki związanej z szeroko rozumianymi naukami o edukacji. Stanowi swoisty przegląd prac badawczych z zakresu nauk społecznych, nauk o wychowaniu w ujęciu różnorodnych orientacji teoretycznych i metodologicznych; „Studia z zakresu nauk prawnoustrojowych - Miscellanea” - na łamach rocznika zamieszczane są oryginalne prace naukowe w ramach: Studiów i Artykułów (artykuły naukowe), Debiutów, Głos, Recenzji, Not i Varii a także Komunikatów i Sprawozdań (recenzje, streszczenia, kroniki) z zakresu nauk prawnych i ustrojowych, z następujących grup i obszarów tematycznych: prawo administracyjne, historia ustroju państwa i prawa, prawo konstytucyjne, prawo wyborcze, prawo i postępowanie cywilne, prawo i postępowanie karne, prawa człowieka, prawo pracy, prawo publiczne gospodarcze, prawo międzynarodowe publiczne, prawo międzynarodowe prywatne, nauki penalne. W publikacjach wydawanych przez Wydawnictwo KPSW swoje teksty zamieszczają mogą także studenci.

Wydawnictwo prowadzi sprzedaż swoich publikacji na terenie Uczelni, jak również poza jej murami. Podpisane umowy z wieloma hurtowniami książek, dają możliwość kolportażu publikacji Wydawnictwa na terenie całego kraju. Przystąpienie do projektu „Organizacja i wdrożenie ogólnopolskiego elektronicznego systemu komercjalizacji recenzowanych prac naukowych przy WSE w Białymstoku” zainicjowało zaistnienie publikacji Wydawnictwa KPSW na rynku wydawniczym w formie e-book'ów. Na mocy tego porozumienia oficyna przekazuje elektroniczne wersje swoich publikacji, w celu umieszczenia ich na platformie e-PNP, która zamieszcza publikacje naukowe z różnych dziedzin, wydawane przez polskie uczelnie, instytuty naukowe, towarzystwa, stowarzyszenia oraz muzea. Kooperacja z Ogólnopolskim Systemem Dystrybucji Wydawnictw – AZYMUT sp. z o.o. umożliwiła dystrybucję publikacji Wydawnictwa w formie cyfrowej w sieci Internet i innych sieciach teleinformatycznych.

Wydawnictwo KPSW jest otwarte na współpracę z innymi oficynami wydawniczymi. Dowodem tego są publikacje, które zostały wydane w kooperacji z wieloma instytucjami. Należy wspomnieć o współpracy z Biurem poselskim Europośla Andrzeja Grzyba. Pokłosiem tej współpracy jest cykl publikacji, których treść stanowią referaty wykładawców i studentów z KPSW i Uniwersytetu Ekonomicznego z Poznania, wygłaszane w Parlamencie Europejskim w Brukseli.



III

CENTRUM STUDIÓW RATZINGERA



Otwarcie Centrum Studiów Ratzingera w 11 czerwca 2012 r.

Fundacja Watykańska Joseph Ratzinger – Benedykt XVI została utworzona 1 marca 2010 roku na polecenie Papieża Benedykta XVI. Stała się ona jednocześnie odpowiedzią na liczne głosy wielu uczonych, którzy wyrażali chęć powołania instytucji, zajmującej się drukowaniem, rozpowszechnianiem i studiami tekstów pisanych Profesora Józefa Ratzingera, późniejszego Papieża.

Benedykt XVI wiele razy podkreślał, że obecnie żyjemy w społeczeństwie, w którym młodzi ludzie są coraz bardziej bezbronni, dlatego zdecydował inwestować w nowe pokolenia. Rozpoczął od podziękowania osobom, które pracują naukowo z wielkim poświęceniem, a o ich pracy nie mówi się na pierwszych stronach gazet czy w telewizji: to jest właśnie celem „Nagrody Ratzingera”, która jest wręczana osobiście przez Papieża.

Przez wiele lat Profesor Ratzinger nauczał na Uniwersytetach i spędził całe swoje życie wśród młodych ludzi. Dlatego postanowił wyjść naprzeciw studentom i zachęcić ich do rozważań na temat współczesnego świata, w którym Bóg i człowiek, żyją razem. W ciągu zaledwie czterech lat udało mu się zainteresować i włączyć do współpracy ponad 320 uniwersytetów i 4300 młodych studentów wraz z ich profesorami. Dla „Fundacji Watykańskiej Josepha Ratzingera – Benedykta XVI” jednym z najważniejszych celów jest troska o przyszłość. Wspomaga ona młodych doktorantów, przyznając stypendia naukowe, aby ukazać dzisiejszemu społeczeństwu, że teologia oznacza inwestycje w przyszłość. Fundacja prowadzi badania naukowe i kulturowe zachęcając do studiowania teologii ze szczególnym uwzględnieniem Pisma Świętego, Patrystyki oraz Teologii Fundamentalnej. Cele Fundacji opisane są w artykule drugim jej Statutu, należą do nich: promowanie badań naukowych, studiów oraz publikacji prac, myśli Profesora Józefa Ratzingera poprzez przyznawanie stypendiów, a także organizacja i wspieranie konferencji o wysokiej randze naukowej i kulturowej.

Pierwsza konferencja odbyła się w dniach 27 - 28 października w 2011 roku w Kujawsko-Pomorskiej Szkole Wyższej w Bydgoszczy. Przedstawiciele z ponad 32 uniwersytetów oraz około 400 naukowców wzięło udział w konferencji, której motyw przewodni brzmiał „Pielgrzymi prawdy. Pielgrzymi pokoju”. Przy KPSW w 2012 roku utworzone zostało Centrum Studiów Ratzingera, którego dyrektorem został ks. Mariusz Kuciński.



Symposium w Rzymie na Uniwersytecie Laterańskim



Senat KPSW wraz z Ks. Kard. Prof. Tarcisio Bertone



Wykład ks. prof. nadzw. KPSW, dra Mariusza Kucińskiego w czasie międzynarodowej konferencji w Medellin w Kolumbii - listopad 2014 r.

Od tego roku Kujawsko-Pomorska Szkoła Wyższa jest jednym ze współorganizatorów tego cyklu konferencji. Druga konferencja zatytułowana „Co sprawia, że człowiek jest człowiekiem” odbyła się w dniach 8 - 9 listopada 2012 roku na Papieskim Uniwersytecie w Rio de Janeiro w Brazylii. Trzecia „Ewangelie: historia i chrystologia. Poszukiwania Józefa Ratzingera” odbyła się w Rzymie 24-26 października 2013 roku. „Szacunek dla życia drogą do pokoju”, taki był motyw przewodni konferencji zorganizowanej w dniach 23 - 24 października 2014 roku na Papieskim Uniwersytecie Boliwariańskim w Medellin w Kolumbii.

IV

DZIAŁALNOŚĆ MIĘDZYNARODOWA



Studentki z Kazachstanu prezentują obyczaje swojego kraju

Umiejscowienie według definicji Jane Knight to proces włączania międzynarodowego, międzykulturowego lub globalnego wymiaru do celu lub funkcji szkolnictwa wyższego, bądź sposobu prowadzenia kształcenia na poziomie instytucji i kraju.

Nauka prowadzona w wielokulturowym środowisku pozwala na zdobycie ciekawych doświadczeń oraz kształtuje postawy pełne otwartości i tolerancji. Internacjonalizacja jest jednym z priorytetów strategicznych w planach rozwoju Kujawsko-Pomorskiej Szkoły Wyższej w Bydgoszczy. Proces ten wymaga realizacji międzynarodowych programów edukacyjnych oraz odpowiedniego przygotowania Uczelni pod względem organizacyjnym. Internacjonalizacja to nie tylko wymiana doświadczeń w ramach umów z partnerami zagranicznymi, ale również promowanie nauki języków obcych, wprowadzanie międzynarodowych treści w programach nauczania, wspólne kształcenie z uczelniami zagranicznymi oraz wiele innych działań, dzięki którym nauka uzyskuje wymiar ponadnarodowy.

Podstawowe cele współpracy międzynarodowej KPSW ogniskują się wokół: modernizacji struktury Uczelni, opartej o wdrażanie efektywnych rozwiązań, implementowanych, m.in.: dzięki wymianie doświadczeń z partnerami zagranicznymi; ustawicznego podnoszenia jakości kształcenia; promowania mobilności jako jednego ze stałych elementów rozwoju zawodowego kadry i studentów; rozwoju dialogu międzykulturowego; kształtowania partnerstw strategicznych i sieci, które pozwalają na przeprowadzenie zaawansowanych prac i wymiany poglądów na poszczególne zagadnienia istotne dla dalszego rozwoju szkolnictwa wyższego; doskonalenia sprawności językowych wykładowców, pracowników administracyjnych i studentów oraz rozwoju wspólnych programów studiów prowadzonych w języku angielskim.

Międzynarodowa Sieć Uniwersytecka, skupiająca ponad 200 uczelni z całego świata, stanowi bazę kontaktów zagranicznych Kujawsko-Pomorskiej Szkoły Wyższej z Bydgoszczy. Uczelnia podpisała umowy i współpracuje, m.in. z uczelniami z Turcji, Rosji, Wielkiej Brytanii, Chińskiej Republiki Ludowej, Kirgistanu, Łotwy, Portugalii, Czech, Litwy, Ukrainy, Rumunii, Zambii, Grecji, Bułgarii, Francji czy Kazachstanu.

Od roku akademickiego 2013/2014 kandydaci mogą podjąć studia realizowane w całości w języku angielskim lub rosyjskim. Zajęcia w językach obcych są prowadzone przez wybitnych specjalistów z Polski i zagranicy. Stanowią doskonałe przygotowanie do poruszania się w międzynarodowym środowisku zglobalizowanego rynku pracy.

Studia anglojęzyczne w Kujawsko-Pomorskiej Szkole Wyższej to doskonała alternatywa dla osób, które zamierzają podjąć niezwykle kosztowne studia za granicą. Obecnie w KPSW uczą się studenci, m.in. z Ukrainy, Armenii, Białorusi, Grecji, Kazachstanu, Łotwy, Turcji i Norwegii. Nauka w międzynarodowym środowisku to możliwość nabycia niezbędnych w dzisiejszych czasach kompetencji międzykulturowych i niezapomnianych doświadczeń.

Ważnym elementem procesu kształcenia na Uczelni jest formowanie i wzmacnianie kompetencji międzykulturowych wśród studentów i pracowników. Od roku akademickiego 2013/2014 rozpoczęto wdrażanie kształcenia modułowego. Studenci mogą pogłębić swoją wiedzę podczas zajęć dodatkowych w ramach proponowanych modułów. Moduły, m.in. edukacji międzykulturowej, kanonu kultury europejskiej, warsztatów międzykulturowych zapewniają długofalowe oddziaływanie na kształtowanie tej kluczowej i niezbędnej w coraz bardziej zglobalizowanym społeczeństwie kompetencji. Zajęcia odbywają się w językach: polskim, angielskim, rosyjskim, francuskim lub włoskim, zapewniając możliwość wspólnego uczestnictwa studentów polskich i zagranicznych. Wspieranie rozwoju dialogu międzykulturowego, dyseminacja i transfer dobrych praktyk, kształtowanie świadomości społecznej w tym zakresie zapewniają stałe kreowanie modelu społeczeństwa różnorodnego a jednocześnie zintegrowanego. W strukturze Uczelni działa wiele jednostek, które wspomagają aktywność międzynarodową, jak np. Międzynarodowe Centrum Nauki i Edukacji, Centrum dla Studentów Zagranicznych, Klub Integracyjny, Szkoła Języka Polskiego i Kultury Polskiej COLLEGIUM POLONICA i Szkoła Języków Obcych.

Studia w międzynarodowym towarzystwie



Studentki z Kazachstanu podczas II Międzynarodowych Otwartych Dni Nauki w KPSW

Niezmiernie ważnym elementem procesu internacjonalizacji Uczelni jest uczestnictwo w programie Erasmus. To dzięki tej inicjatywie transfer dobrych praktyk i innowacji nabrał realnego wymiaru. Systematyczna realizacja mobilności kadry akademickiej oraz studentów, którzy stają się nośnikami sprawdzonych rozwiązań, przyczyniła się do modyfikacji treści programowych kształcenia i wdrażania nowych standardów, dostosowanych do zglobalizowanego rynku pracy. Poprzez promowanie uczestnictwa w programie Uczelnia zachęca do świadomego kształtowania europejskiej ścieżki zawodowej oraz ustawicznej aktualizacji kompetencji i umiejętności.

Uczelnia posiada rozszerzoną Kartę Programu Erasmus+ na lata 2014-2020, a w programie uczestniczy od 2004 roku. W ramach programu Erasmus+ możliwa jest wymiana wykładowców, pracowników oraz studentów. Daje to takie same możliwości jak wszystkim uczelniom państwowym. Aktywnie realizowana jest wymiana kadry dydaktycznej, pracowników oraz studentów. Co semestr przyjmowane są liczne grupy cudzoziemców od 20 do 40 osób głównie z Turcji, Grecji i Łotwy.

Uczelnia prowadzi wymianę doświadczeń nie tylko w ramach programu Erasmus+. KPSW realizuje również ożywioną współpracę z ośrodkami akademickimi spoza Unii Europejskiej. Kooperacja ta polega na wymianie nauczycieli akademickich i studentów z uniwersytetami, m.in. z Ukrainy, Kazachstanu i Kirgistanu. Dynamicznie rozwija się także współpraca z Chinami. Władze prowincji Ningbo zaoferowały studentom specjalne stypendia w wysokości 10,000 Yuan (około 1200 Euro) na realizację jednego semestru nauki w tamtejszej uczelni. Oprócz studentów realizujących wymiany studiują u nas także obcokrajowcy na pełen cykl kształcenia, m.in. z Ukrainy, Kazachstanu, Norwegii, Armenii i Białorusi.



Orientation Days dla studentów z zagranicy w klubie „Paragraf” KPSW

Międzynarodowe Otwarte Dni Nauki



Uczelnia gościła delegację z chińskiego Uniwersytetu Zhejiang Wanli

W celu intensyfikacji umiędzynarodowienia studiów oraz popularyzacji nauki, kultury i sztuki, a także promocji najważniejszych osiągnięć naukowych Uczelni i jej partnerów, KPSW organizuje cykliczne spotkania naukowe i imprezy popularnonaukowe takie jak Międzynarodowe Otwarte Dni Nauki. Od 2012 roku inicjatywa ta wpięła się na stałe do kalendarza imprez międzynarodowych Uczelni. Jednym z celów przedsięwzięcia jest rozwój dialogu międzykulturowego i społecznego jako działanie zapobiegające dyskryminacji i sprzyjające kształtowaniu postaw otwartości na różnorodność kulturową oraz kształtowanie świadomości kulturowej.

Program Międzynarodowych Otwartych Dni Nauki jest tworzony we współpracy z partnerami zagranicznymi, wieloma instytucjami, jednostkami edukacyjnymi oraz kulturalnymi, jak również przedstawicielami biznesu. W ofercie MODN znaleźć można, m.in.: popularnonaukowe wykłady otwarte prowadzone przez wybitnych naukowców z kraju i zagranicy oraz przedstawicieli biznesu, interdyscyplinarne warsztaty, treningi, lekcje i zajęcia dla studentów, nauczycieli, dzieci i seniorów, konkursy naukowe oraz artystyczne, sesje klubów dyskusyjnych, sympozja naukowe, imprezy interkulturowe i integracyjne, organizowane przez studentów i nauczycieli zagranicznych, turnieje sportowe z udziałem międzynarodowych drużyn.



Degustacja potraw kuchni międzynarodowej

Międzynarodowe Centrum Nauki i Edukacji



Studenci Erasmusa zwiedzają Bydgoszcz

Centrum powołano w celu realizacji szeroko rozumianej współpracy z uczelniami i instytucjami zagranicznymi, wymiany doświadczeń na wielu polach oraz krzewienia polskiej kultury za granicą. Jednostka ta została uwzględniona w Planie Rozwoju Lokalnego Miasta Bydgoszczy i jest częścią projektu pt. „Miasto nauki”. MCNiE realizuje projekty unijne, zajmuje się organizowaniem międzynarodowych konferencji, a także stwarza niezbędne warunki do kształcenia studentów z zagranicy, przygotowuje i wdraża programy studiów w języku angielskim. Co roku studenci zagraniczni korzystają z semestralnych bądź rocznych programów kształcenia w języku angielskim oraz dodatkowych zajęć rozwijających ich kompetencje językowe i międzykulturowe.

Centrum dla Studentów Zagranicznych

Rozwój współpracy międzynarodowej, powiększanie liczby umów z partnerami zagranicznymi niesie za sobą stały wzrost liczby studentów z zagranicy. Zjawisko to zrodziło potrzebę utworzenia scentralizowanej jednostki, która zapewni profesjonalną obsługę studentów zagranicznych przyjeżdżających do Bydgoszczy. Powołano do życia Centrum dla Studentów Zagranicznych, które:

- wyposażone jest w materiały dotyczące Polski, informacje o Bydgoszczy i regionie, podręczniki do nauki języka polskiego, słowniki, czasopisma,
- udostępnia stanowiska komputerowe z dostępem do Internetu,
- prowadzi doszkalające kursy językowe dla kadry dydaktycznej i pracowników administracji, zajęcia integracyjne dla studentów w języku angielskim lub rosyjskim, warsztaty interkulturowe i kursy języka polskiego.

Centrum dla Studentów Zagranicznych zapewnia kompleksową obsługę kandydatów i studentów z zagranicy w wielu językach, m.in. angielskim, ukraińskim, rosyjskim i kirgiskim.



Jeden z wykładów podczas MODN

Międzynarodowe Konsorcjum Rektorów i Prezydentów Uniwersytetów i Uczelni Wyższych



Rektorzy podpisują porozumienie powołujące Międzynarodowe Konsorcjum Rektorów i Prezydentów Uniwersytetów i Uczelni Wyższych

Jednym z założeń wpisanych w misję Uczelni jest budowanie dialogu międzykulturowego. KPSW jest organizatorem wielu przedsięwzięć o charakterze międzynarodowym, które wspomagają dialog i kreowanie modelu społeczeństwa wielokulturowego, ale jednocześnie zintegrowanego.

W roku 2013 w IV Międzynarodowej Konferencji Interdyscyplinarnej z cyklu „Jeden świat – wiele kultur” udział wzięli rektorzy i przedstawiciele uniwersytetów, instytucji rządowych oraz otoczenia biznesu, m.in. z Turcji, Grecji, Węgier, Rumunii, Włoch, Rosji, Ukrainy, Kirgistanu i Kazachstanu. Tej edycji konferencji towarzyszyło podpisanie porozumienia powołującego Międzynarodowe Konsorcjum Rektorów i Prezydentów Uniwersytetów i Uczelni Wyższych w oparciu o Międzynarodową Sieć Uniwersytetów i Szkół Wyższych. Członko-

wie Konsorcjum realizują współpracę w zakresie podejmowania wspólnych przedsięwzięć w obszarze działalności naukowo – badawczej, wymiany doświadczeń w ramach działalności dydaktycznej oraz prowadzenia wspólnych działań na rzecz rozwoju przestrzeni edukacyjnej, ekonomicznej, kulturowej i sportowej. Podejmowane działania mają służyć poprawie jakości i efektywności systemów edukacyjnych, otwarciu na środowisko i świat, rozwojowi szeroko rozumianej współpracy z otoczeniem biznesowym w celu wzmocnienia konkurencyjności Uczelni na rynku edukacyjnym oraz zapewnienia właściwej konwergencji trzech elementów trójkąta wiedzy, który łączy obszary badań naukowych, szkolnictwa oraz biznesu w zintegrowaną sieć innowacji.

Centrum Kultury Kirgistanu



Rektor KPSW wraz z Prezydentem Kirgijskiego Narodowego Uniwersytetu im. J. Balasagyna

W 2013 roku podpisane zostało Porozumienie pomiędzy Narodowym Uniwersytetem Kirgistanu im. J. Balasagyna i Kujawsko - Pomorską Szkołą Wyższą w Bydgoszczy o utworzeniu Centrum Kultury Polskiej w Kirgistanie z siedzibą w Narodowym Uniwersytecie Kirgistanu oraz Centrum Kultury Kirgistanu z siedzibą w KPSW. Intencją stron porozumienia jest: powołanie placówek upowszechniających polski i kirgiski dorobek kulturowy, zapewnienie możliwości uczenia się i doskonalenia umiejętności posługiwania się językiem polskim i kirgiskim, a także zdobycia wiedzy z zakresu polskiej i kirgiskiej kultury, m.in. poprzez organizację kursów, seminariów, obozów letnich i warsztatów oraz popularyzacja wiedzy o kulturze polskiej i kirgiskiej, historii, ich dziedzictwie narodowym i języku.

Szkoła Języków Obcych KPSW



Zajęcia w ramach kursów prowadzone są w małych grupach ćwiczeniowych

Międzynarodowa, wysoko wykwalifikowana kadra akademicka, która na co dzień prowadzi zajęcia ze studentami kierunków filologicznych Wydziału Nauk Społecznych i Filologicznych, to jeden z największych atutów Szkoły Języków Obcych KPSW. Profesjonalni nauczyciele legitymują się znakomitą znajomością języka, mają doskonałe przygotowanie metodyczne i wieloletnie doświadczenie w nauczaniu języków obcych. Szkoła oferuje kursy językowe dla dzieci, młodzieży i dorosłych na różnych poziomach zaawansowania oraz kursy przygotowujące do uzyskania certyfikatów z języków: angielskiego, hiszpańskiego, niemieckiego, rosyjskiego.

Szkoła Języków Obcych KPSW przygotowuje do zdawania egzaminów organizowanych, m.in. przez Instytut Goethego, Instytut Cervantesa, British Council, które umożliwiają uzyskanie certyfikatów potwierdzających stopień znajomości danego języka obcego. W przypadku języka angielskiego, część kursu można realizować w Wielkiej Brytanii – w Szkocji w Perth College University of Highlands and Islands Language School. Placówka ta posiada akredytację British Council i od 30 lat organizuje kursy językowe przygotowujące do egzaminów Cambridge (PET, FCE, CAE, CPE). W ofercie SJO KPSW znaleźć można także szereg kursów specjalistycznych, które dostosowane są do potrzeb różnych branż (np. prawniczej, technicznej, biznesowej, medycznej).

Szkoła Języka Polskiego i Kultury Polskiej „Collegium Polonica”

Szkoła Języka Polskiego i Kultury Polskiej „Collegium Polonica” oferuje cudzoziemcom możliwość uczenia się i doskonalenia umiejętności posługiwania się językiem polskim oraz zdobycia wiedzy z zakresu polskiej kultury i historii. Proponuje kursy dostosowane do potrzeb i możliwości studenta: semestralne, roczne (intensywne) oraz letnie, wzbogacone programem kulturalnym i sportowym. Ze względu na wyjątkowe potrzeby studentów, zajęcia mogą odbywać się w językach: polskim, angielskim, rosyjskim lub włoskim. W ofercie znajdują się także moduły kształcenia: Kanon kultury polskiej, Kanon kultury europejskiej, Warsztat międzykulturowy. Szkoła Języka Polskiego i Kultury Polskiej organizowana jest przez Wydział Nauk Społecznych i Filologicznych oraz Centrum dla Studentów Zagranicznych KPSW.



Zajęcia z języka polskiego cieszą się ogromnym zainteresowaniem wśród studentów zagranicznych

Program Stypendialno-Edukacyjny „STEP”



Przedstawiciele Uczelni realizujący program „STEP” prof. KPSW Helena Czakowska - Rektor KPSW oraz prof. Andrzej Sokala - Prorektor UMK z ks. Aleksym Micińskim na konferencji prasowej dotyczącej Programu Stypendialno-Edukacyjnego „STEP”

Program „Step” to niejedyny projekt pomocy Polakom mieszkającym na Wschodzie, realizowany w ostatnich latach przez Kujawsko-Pomorską Szkołę Wyższą w Bydgoszczy. Po wizycie przedstawicieli Uczelni w polskiej szkole w Winnicy, zainicjowano zbórkę polskich ksiázek do tamtejszej biblioteki oraz sprzętu audiowizualnego i komputerowego. Jej efektem było przekazanie nauczycielom z Ukrainy blisko tysiąca polskich tytułów, m.in. podręczników, lektur, najważniejszych pozycji literatury polskiej. Podobną akcją KPSW zorganizowała również na Łotwie – tym razem adresatami zbórkki byli uczniowie i nauczyciele polskiej szkoły w Daugavpils.

Kolejny obszar działań Uczelni na polu międzynarodowym to aktywność na rzecz Polonii i Polaków zagranicą. Program Stypendialno - Edukacyjny „STEP” adresowany do potomków polskich zesłańców. Celem programu jest pomoc dzieciom polskich zesłańców, poprzez organizowanie przyjazdów młodzieży zza wschodniej granicy na bezpłatne studia i finansowanie ich pobytu w Polsce. Młodzież ta pochodzi z najuboższych terenów i nie jest w stanie kontynuować nauki w kraju, który obecnie zamieszkuje. Program funkcjonuje od roku akademickiego 2012/2013. Do projektu włączył się Uniwersytet Mikołaja Kopernika w Toruniu, Telewizja Polska S.A. Oddział w Bydgoszczy i wiele instytucji oraz osób prywatnych, a Marszałek Województwa Kujawsko-Pomorskiego Piotr Całbecki objął Program honorowym patronatem.

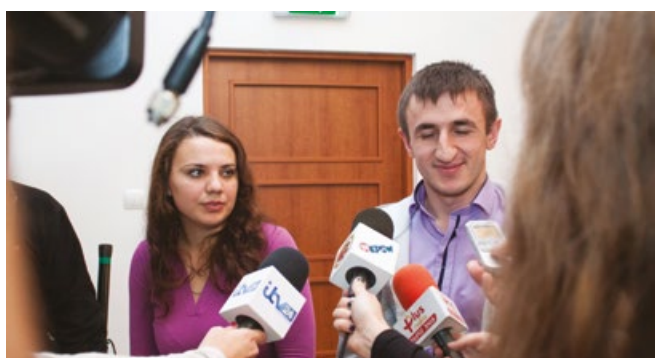

Stypendiści programu „STEP”



Wręczenie podziękowań osobom zaangażowanym w realizację programu „STEP”

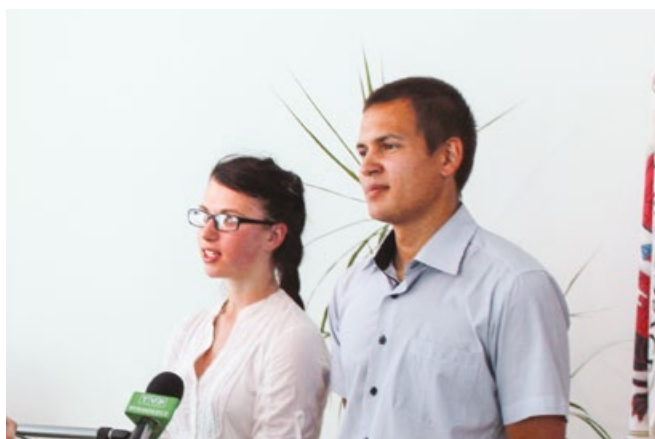

Stypendiści programu „STEP” podczas wywiadu z telewizją



Konferencja prasowa programu „STEP”

V

KPSW: K JAK KARIERA P JAK PASJA S JAK STUDIA W JAK WYKSZTAŁCENIE

Samorząd Studencki



Akcja „Pomóż dzieciom przetrwać zimę”

Charytatywną „Pomóż dzieciom przetrwać zimę”, tradycyjny mecz słodkich serc, organizowany przy współpracy z Klubem Sportowym Astoria. Zebrane w jego ramach 220 kg darów zostało przekazane w formie paczek świątecznych podopiecznym świetlic środowiskowych w Bydgoszczy. Warto również wspomnieć zbiórkę plastikowych nakrętek, z której uzyskane pieniądze przeznaczono na pomoc chorym dzieciom. Samorząd reprezentuje wszystkich studentów KPSW w ogólnopolskich organizacjach studenckich, np.: w Parlamencie Studentów Rzeczypospolitej Polskiej (PSRP) i Forum Uczelni Niepublicznych (FUN). Porozumienie Samorządów Studenckich Uczelni Bydgoskich (PSSUB), którego współzałożycielem była KPSW, zorganizowała w latach 2011-2013, wspólnie uczelnie publiczne i niepubliczne, m.in.: otrzęsiny studenckie, połowinki i juwenalia bydgoskie. Członkowie Samorządu KPSW uczestniczą w ogólnopolskich i lokalnych konferencjach naukowych, zawiązując uczelniane koła naukowe oraz organizują seminaria.

Samorząd jest głosem społeczności studenckiej Uczelni. Jego członkowie uczestniczą w podejmowaniu wielu istotnych decyzji, m.in.: biorąc udział w posiedzeniach Senatu Uczelni, Komisjach Stypendialnych i Dyscyplinarnych oraz Uczelnianej Komisji Wyborczej. Kreują życie studenckie, są pomysłodawcami i organizatorami wielu wydarzeń o charakterze naukowym, kulturalnym i sportowym, organizując, np.: kulturalia, juwenalia, wernisaże, wystawy, koncerty. Należy również podkreślić, że Samorząd Studencki uczestniczy w akcjach charytatywnych i pomocowych na rzecz środowiska lokalnego, m.in.: poprzez włączenie się w Ogólnopolską Akcję



Juwenalia - Karolina Mrozik-Gliszczyńska, Przewodnicząca Samorządu Studenckiego KPSW otrzymuje klucz do bram miasta od Prezydenta Bydgoszczy Rafała Bruskiego

Centrum Medialne KPSW

TV KPSW i Akademickie Radio "MEGAFON"



Warsztaty dziennikarskie prowadziła, m.in. Paulina Chylewska

W ramach struktur Kujawsko-Pomorskiej Szkoły Wyższej w Bydgoszczy funkcjonuje Akademickie Radio Internetowe „Megafon”. Celem rozgłośni jest dostarczanie rozrywki, budowanie więzi społecznych, pozytywne oddziaływanie na rzeczywistość społeczną, promowanie nauki i kultury oraz szkolenie młodzieży licealnej i studentów w zakresie zawodu dziennikarza.

W celu wzmocnienia procesu realizacji tych założeń w semestrze zimowym roku akademickiego 2010/2011 Władze Uczelni oddały do dyspozycji studentów profesjonalne studio telewizyjne. Swoją działalność emisyjną rozpoczęła Akademicka Internetowa TV KPSW. Zarówno Radio Megafon jak i TV KPSW uczestniczą czynnie w ważnych wydarzeniach

w regionie i kraju, promują lokalnych oraz krajowych artystów oraz współpracują z kadrą naukową Kujawsko-Pomorskiej Szkoły Wyższej i innych uczelni na polu kształtowania szeroko rozumianej świadomości społecznej.



Profesjonalne studio Radia „Megafon” przy konsolce Bartosz Kowalski

Akademickie Biuro Karier



Targi Pracy i Promocji Pracodawców OFFerty

Biuro Karier Kujawsko-Pomorskiej Szkoły Wyższej w Bydgoszczy należy do Ogólnopolskiej Sieci Biur Karier i realizuje jego misję zgodnie z określonymi standardami. Służy pomocą studentom i absolwentom Uczelni w skutecznym wchodzeniu i efektywnym funkcjonowaniu na rynku pracy, między innymi przez organizację profesjonalnych szkoleń, warsztatów oraz konsultacji ze specjalistami z danej dziedziny.



Biuro Karier pomaga w kształtowaniu ścieżki zawodowej

Biuro współpracuje również z pracodawcami poszukującymi potencjalnych pracowników i z portalami pracy (m.in.: pracuj.pl, gazeta.praca.pl, regiopraca.pl, GreenJobsInternational), umożliwiając tym samym sprawny dostęp do aktualnych ofert pracy.

Klub Absolwenta



Absolutorium na Wydziale Prawa, Administracji i Ekonomii

W ramach Biura Karier działa Klub Absolwenta. Cele działalności skupiają się wokół podtrzymywania więzi z absolwentami, promowania ich sukcesów i osiągnięć, integracji środowiska absolwentów poprzez organizację zjazdów, spotkań, a także wspierania dalszego rozwoju poprzez szkolenia, doradztwo oraz kursy specjalistyczne. W ramach Klubu Absolwenta monitoruje się losy zawodowe absolwenta, udostępnia oferty pracy, umacnia wizerunek absolwentów w kręgach pracodawców oraz wspiera wszelkie inicjatywy absolwentkie.

Absolwent uprawniony jest również do posiadania Karty Absolwenta. Uprawnia ona do korzystania z Biblioteki Kujawsko-Pomorskiej Szkoły Wyższej w Bydgoszczy oraz do zniżek na bilety wstępu do wybranych instytucji kulturalnych na terenie miasta Bydgoszczy i powiatu bydgoskiego.

Akademicki Inkubator Przedsiębiorczości

Priorytetem Akademickiego Inkubatora Przedsiębiorczości jest budowanie sprzyjającego klimatu dla rozwoju przedsiębiorczości w środowisku akademickim, wśród studentów, absolwentów oraz pracowników Uczelni. Stanowi on pierwszy punkt informacji biznesowej, wspiera innowacyjne pomysły, służy pomocą, informacją i konsultacją. W ramach działań Inkubatora KPSW przewidziano pomoc merytoryczną i prawną z zakresu zarządzania firmą, pomoc w prowadzeniu księgowości firmy oraz pozyskiwania funduszy na rozwój własnej działalności (np. samorządowej, unijnej, kredytów bankowych). Proponuje się również szkolenia z zakresu promocji i reklamy, konsultacje dla przedsiębiorców małych i średnich firm (np. w ramach Światowego Tygodnia Przedsiębiorczości), a także szkolenia z zakresu prowadzenia własnej działalności gospodarczej.



Akademicki Inkubator Przedsiębiorczości pomaga w prowadzeniu młodej firmy

Studenci z niepełnosprawnością



dr Aneta Kokot - otrzymuje nominację z rąk Władz Uczelni na Rzecznika ds. Osób Niepełnosprawnych

Kujawsko-Pomorska Szkoła Wyższa w Bydgoszczy od 2000 roku zgodnie z jasno ukierunkowaną misją realizuje postulat Sapientiae Servientes - w służbie mądrości. Konsekwentnie podejmuje działania na rzecz inkluzji osób zagrożonych wykluczeniem społecznym i pomocy osobom w potrzebie. Wszelkie pomysły realizowane przez Władze, pracowników, studentów oraz sympatyków Uczelni mają na uwadze przede wszystkim troskę o drugiego człowieka, jego rozwój i poczucie równego traktowania w życiu studenckim i zawodowym. Stąd też od 2012 roku w ramach Kujawsko-Pomorskiej Szkoły Wyższej w Bydgoszczy działa Biuro ds. Osób Niepełnosprawnych, które w swej idei ma połączyć i usprawnić licznie prowadzone działania na rzecz osób z niepełnosprawnością. Holistyczna troska o człowieka z niepełnosprawnością ujawnia się w realizacji zadań w kilku obszarach.

Pierwszy ukierunkowany jest na rozwój osobisty i zawodowy osób z niepełnosprawnością w celu przygotowania ich do wejścia na rynek pracy, ale i zakorzenienia nieustającej potrzeby rozwoju do aktualnych oczekiwań pracodawców. Drugi obszar pod nazwą „Na bakier z barierami” - ma uświadomić, wskazać i nauczyć pokonywać zarówno bariery architektoniczne, jak również życiowe (stereotypowe myślenie, uprzedzenia, przemoc psychiczną i fizyczną), z którymi zmagają się osoby z niepełnosprawnością. Przede wszystkim chodzi o wzrost poczucia jej własnej wartości i stworzenie atmosfery równoprawnego udziału w życiu społecznym, studenckim, zawodowym. Uczelnia wychodzi również naprzeciw oczekiwaniom osób z niepełnosprawnością z całego regionu i jest otwarta dla osób, które tej pomocy potrzebują. Jednocześnie dla studentów z niepełnosprawnością oferuje możliwość ubiegania się o pomoc materialną ze środków przeznaczonych na ten cel w budżecie państwa w formie stypendium socjalnego oraz stypendium specjalnego dla osób niepełnosprawnych.

Wolontariat

Studenci blisko ludzi i ich problemów – o wolontariacie w Indiach

W Kujawsko-Pomorskiej Szkole Wyższej w Bydgoszczy od 2008 roku działa sekcja wolontariatu zagranicznego. Studenci uczestniczą przede wszystkim w wyprawach do Indii, których celem jest pomoc ubogiej ludności w stanie Karnataka. Program ten pod nazwą „Studenci dla Indii” polega na organizowaniu wyjazdów wolontariackich łączących jednocześnie promowanie kultury i bogatego krajobrazu Indii oraz pomocy wolontariackiej na rzecz potrzebujących. Działania ich skupiają się przede wszystkim na pracach przy budowie szkół, prowadzeniu zajęć z dziećmi z najuboższych warstw społecznych oraz podejmowaniu różnych działań mających na celu poprawę warunków życia Dalitów. Działalność wolontariuszy skupia się na pomocy mieszkańcom Indii, a planowane jest rozszerzenie tej inicjatywy również na inne kraje.



Wolontariuszka z KPSW z indyjskimi dziećmi



Koordynator i współorganizator projektu o. Grzegorz Bochenek SJ z indyjskimi dziećmi

Ponadto w ramach inicjatyw krajowych prowadzony jest wolontariat we współpracy z wieloma ośrodkami pomocy społecznej na rzecz dzieci, osób starszych i niepełnosprawnych.



Dzieci podczas zajęć w szkole Manvi w stanie Karanataka

KPSW wspiera sportowców



Studenci KPSW - Sebastian Szypuła i Martin Brzeziński, medaliści mistrzostw Europy i świata w kajakarstwie

Od 2007 roku Uczelnia przyznaje stypendia sportowe, których celem jest umożliwianie studentom zdobycia niezbędnego wykształcenia, przy jednoczesnym rozwijaniu ich pasji i zainteresowań sportowych. Od 7 lat KPSW aktywnie wspiera również drużynę koszykówki Astoria Bydgoszcz. Zasadniczym punktem porozumienia między KPSW a Astorią jest możliwość bezpłatnych studiów dla koszykarzy Astorii.

Integralne podejście do człowieka widoczne jest we wszystkich działaniach Uczelni. Dlatego oprócz kształcenia umysłu proponuje się także coś dla ciała. Przy Uczelni działa Akademicki Związek Sportowy promujący aktywność w sześciu dyscyplinach: koszykówce, siatkówce, kajakarstwie, tańcu nowoczesnym, fitness i biegach. Studenci KPSW – kajakarze Klubu Zawisza wywalczyli w Akademickich Mistrzostwach Świata w Mińsku aż 5 medali, w tym trzy złote.



Konferencja prasowa z udziałem Prezydenta KPSW i Przedstawicieli Klubu Koszykarskiego Astoria Bydgoszcz

Kajakowy Spływ Papieski

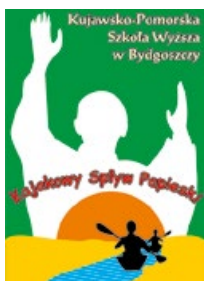

Cykliczny, coroczny spływ kajakowy od 2008 roku upamiętnia pobyt Karola Wojtyły na kujawsko-pomorskich szlakach wodnych, a w szczególności jego zamiłowanie do rzeki Brdy. To wyjątkowa okazja do obcowania z pięknem i bogactwem przyrody oraz do wzmocnienia swych sił, zarówno fizycznych, jak i duchowych. Inicjatywa ta promuje rozwój turystyki kajakowej na

Brdzie oraz na innych szlakach wodnych naszego regionu. Jej głównym zadaniem jest propagowanie aktywnej rekreacji połączonej z kontemplacją przyrody w duchu nauki papieskiej. Spływ promuje także aktywność sportowo-rekreacyjną, która służy profilaktyce zdrowotnej, adresowany jest do społeczności akademickich, młodzieży oraz mieszkańców Bydgoszczy i regionu.



Uczestnicy Kajakowego Spływu Papieskiego



Kajakowy Spływ Papieski cieszy się ogromną popularnością

Dla Najlepszych - stypendia, nagrody, wyróżnienia

Kujawsko-Pomorska Szkoła Wyższa w Bydgoszczy oferuje szeroki wachlarz stypendiów, nagród i wyróżnień, oraz dogodnych w zakresie finansowym rozwiązań. Stabilna polityka odpłatności, nieprzewidując podwyżki czesnego w całym cyklu studiów oraz dostosowany do studentów system płatności czyni z KPSW Uczelnię przyjazną studentowi.

Czy warto pomagać?

Tak warto pomagać: najlepszym, zdolnym, wyróżniającym się, ale także, a może przede wszystkim tym, którzy potrzebują wsparcia, ponieważ dopiero wtedy będą w stanie pokazać swoje dobre i wartościowe strony.

KPSW realizuje się we wszystkich wskazanych wyżej obszarach. Program przeznaczony dla wybitnie zdolnych i aktywnie uczestniczących w życiu Uczelni przewiduje Stypendia Rektora dla najlepszych studentów oraz Stypendia Prezidenta KPSW.

Uczelnia nie pozostaje obojętna na sytuację życiową studentów, traktując każdego jako indywidualny przypadek. Wspierając takie osoby KPSW inwestuje w ich rozwój intelektualny zapewniając Stypendium Socjalne lub Stypendium Specjalne dla osób z niepełnosprawnością. Przewidziane są również wszelkiego rodzaju zniżki i elastyczne rozwiązania systemu płatności.



Stypendystka Joanna Bruska przyjmuje gratulacje od JM Rektora KPSW



Stypendium Prezidenta KPSW za osiągnięcia sportowe odbiera Martin Brzeziński



Stypendysta Tomasz Kosicki odbiera decyzję od JM Rektora KPSW

Studenci KPSW są wyróżniani i nagradzani nie tylko przez macierzystą Uczelnię, ale także przez organy państwowe, gospodarcze i administracyjne. Dumą są osoby, które uzyskały Stypendium Ministra Nauki i Szkolnictwa Wyższego za wybitne osiągnięcia naukowe są to: Karolina Budzyńska studentka Wydziału Pedagogicznego, Tomasz Kosicki student Wydziału Prawa i Administracji oraz Joanna Bruska Studentka Wydziału Prawa, Administracji i Ekonomii.

Dumą Uczelni są także jej Absolwenci, którzy zdobywają wysokie miejsca w licznych konkursach i plebiscytach. Wśród wielu wymienić można Joannę Siódmak-Niemczewską, studentkę kierunku ekonomia, która zajęła I miejsce w X edycji Ogólnopolskiego Konkursu Krajowej Rady Spółdzielczej na najlepszą pracę badawczą z zakresu spółdzielczości. Zwycięska praca nosi tytuł: Spółdzielczość Rolnicza i wiejska w powiecie sępoleńskim po 2000 roku. Przypadek SRI „Rolnik” i Gminnej Spółdzielni S.Ch.". Promotorem nagrodzonej pracy był prof. Andrzej Czyżewski. Pani Joanna zajęła również I miejsce w VIII edycji tegoż konkursu, zgłaszając tam pracę pt. „Spółdzielczość Gminna "Samopomoc Chłopska" w woj. kujawsko-pomorskim po 2004 r. Stymulatory i bariery rozwoju". Merytorycznego wsparcia w tym przypadku udzielał także prof. dr hab. Andrzej Czyżewski.

Jan Kloska absolwent kierunku budownictwo zdobył II nagrodę w konkursie organizowanym przez Kujawsko-Pomorską Izbę Inżynierów Budownictwa na najlepszą pracę dyplomową. Temat nagrodzonej pracy brzmiał „Analiza statyczno-wytrzymałościowa wadliwych słupów na przykładzie wybranego obiektu i opracowanie alternatywnej metody ich naprawy”. Promotorem nagrodzonej pracy jest prof. dr hab. Krzysztof Wilde. Uroczystość wręczenia nagrody odbyła się w Oprze Nova, podczas bydgoskich obchodów Dnia Budowlanych.

Nagrody jakie otrzymują studenci oraz absolwenci Kujawsko-Pomorskiej Szkoły Wyższej w Bydgoszczy motywują Władze Uczelni i Władze Wydziałów do troskliwej opieki merytorycznej i dbałości o rozwój intelektualny studentów. Widząc tak wspaniałe efekty można być dumnym i wspierać innych w osiągnięciu podobnych sukcesów.



Stypendiści KPSW - kajakarze CWZS Zawisza

VI

INICJATYWY KPSW W ŚRODOWISKU

Uniwersytet Dzieci „ALFA”



Wręczenie indeksów małym studentom Uniwersytetu Dzieci „ALFA”

Projekt jest wspólnym przedsięwzięciem Kujawsko-Pomorskiej Szkoły Wyższej w Bydgoszczy i Niepublicznej Szkoły Podstawowej nr 1. Priorytetem Uniwersytetu Dzieci „ALFA” jest pobudzenie zainteresowań najmłodszych do rozwijania pasji i poznawania przez nich nowych obszarów wiedzy. Oferta została przygotowana dla dzieci i przez dzieci. W 2012 roku był jedynym Uniwersytetem Dzieci, który miał wydziałową strukturę akademicką oraz władze uniwersyteckie: Rektora, Prorektora, Kanclerza i Dziekanów. Funkcje akademickie pełnione są przez dzieci i młodzież, która zaprasza do udziału w zjazdach swoich rówieśników, nauczycieli, wykładowców KPSW, jak również rodziców. W ramach „ALFY” działa osiem wydziałów: Wydział Humanistyczno-Lingwistyczny, Wydział Kreatywności, Innowacji i Przedsiębiorczości, Wydział Matematyczno-Techiczny, Wydział Przyrodniczo-Podróżniczy, Wydział Sztuki i Twórczości Artystycznej, Wydział Promocji Zdrowia i Sportu, Wydział Aktywnej Rehabilitacji i Promocji Ruchu Dziecka, Wydział Treningów Sprawnościowych.

Uniwersytet Międzypokoleniowy „OMEGA”

Platformą odniesienia dla konceptualizacji i utworzenia Uniwersytetu Międzypokoleniowego „OMEGA” był Uniwersytet Dzieci „ALFA”, gdzie w „uniwersyteckim” trybie kształcenia uczą się od siebie dzieci i zaproszeni przez nich partnerzy, jednocześnie pełniąc funkcje akademickie i wzrastając w dostojność uniwersytetu i jego misję kulturową. W ramach „OMEGA” działają wydziały, w których funkcje symbolicznych dziekanów pełnią lokalni liderzy społeczni. Nauczyciele i studenci mają możliwość realizowania się w tej unikatowej formule. Uniwersytet wprowadza w życie misję kulturową szkolnictwa wyższego, angażując się na rzecz animacji otoczenia społecznego. To pierwsza tego typu propozycja przygotowana dla i przez osoby z różnych pokoleń.



Zjazd Wydziału Opieki Postpenitencjarnej UM „Omega”



Wystawa prac malarskich zorganizowana podczas zjazdu Wydziału Opieki Postpenitencjarnej UM „OMEGA”

W strukturze „OMEGA” znajduje się 16 wydziałów: Wydział Podróżniczo-Przygodowy, Wydział Sztuki i Twórczości Artystycznej, Wydział Promocji Zdrowia i Sportu, Wydział Historii, Tradycji i Dziedzictwa Kulturowego, Wydział Aktywizacji Rodziny, Wydział Komunikacji i Sztuk Audiowizualnych, Wydział Opieki Postpenitencjarnej, Wydział Otwartych Dróg, Wydział Literatury i Promocji Czytania, Wydział Integracji Społecznych, Wydział Edukacji, Rewalidacji i Kultury Sportu, Wydział Dyplomacji i Spraw Międzynarodowych, Wydział Animacji Penitencjarnych, Wydział Innowacji Projektów Edukacyjnych, Wydział Animacji Edukacyjnej i Kulturowej, Wydział Inicjatyw Młodzieżowych.

Kujawsko-Pomorski Kongres Młodzieży

Kujawsko-Pomorski Kongres Młodzieży powstał (2012 rok) z inicjatywy Wydziału Pedagogicznego KPSW. To jednodniowa, cykliczna konferencja licealistów z województwa kujawsko-pomorskiego, w ramach której młodzież porusza najbardziej nurtujące ją problemy. Pierwsze spotkanie odbyło się w 2013 roku i poświęcono je takim zagadnieniom jak: autorytet, przywództwo, liderstwo, rozwój osobisty, myślenie biznesowe, przekazywanie pasji w biznes. Drugie odbywało się pod hasłem „Bydgoszcz – Metropolia dla Młodych”, dyskusję prowadzono w trzech panelach: kultura, edukacja i bezpieczeństwo. Przewidziane są kolejne edycje Kujawsko-Pomorskiego Kongresu Młodzieży.

Najważniejsze cele Kongresu to:

- konsolidacja kujawsko-pomorskiej młodzieży szkół ponadgimnazjalnych,
- utworzenie platformy wymiany myśli na temat polskiej edukacji, biznesu, nowych technologii, spraw ważnych dla społeczeństwa (instytucja kongresu, platforma internetowa),
- upublicznienie głosu Młodych (działania media relations),
- budowa społeczeństwa obywatelskiego i przyszłej elity regionu,
- zaproszenie młodych z regionu do tworzenia własnej polityki (proponując programowe młodzieży dotyczące edukacji, palących problemów z życia społeczno-politycznego).



Licealiści ZSO nr VII w Bydgoszczy podczas II Kujawsko-Pomorskiego Kongresu Młodzieży

Akademia Spraw Publicznych „Iuvenes Pro Publico Bono”

Akademia Spraw Publicznych „Iuvenes Pro Publico Bono” powstała pod nadzorem Wydziału Nauk Społecznych i Filologicznych Kujawsko-Pomorskiej Szkoły Wyższej w Bydgoszczy we współpracy z bydgoskimi szkołami: Zespołem Szkół Ogólnokształcących nr 1, Zespołem Szkół Ogólnokształcących nr 7, Zespołem Szkół nr 4 oraz Zespołem Szkół Medycznych. Zadania w ramach Akademii realizowane są w trybie ponadstandardowego kształcenia, tutoringu edukacyjnego i mentoringu akademickiego w zakresach tematycznych w ramach struktur zwanych KOLEGIAMI (jest to koordynujący zespół rekrutujący się z nauczycieli i uczniów, wykładowców i studentów). Kolegium jest otwarte dla wszystkich liceów i gimnazjów. W 2014 roku Akademia otrzymała dyplom od Prezydenta Bydgoszczy Rafała Bruskiego za zaangażowanie i aktywny udział w Europejskim Tygodniu Demokracji Lokalnej. Cele działalności Akademii skupiają się wokół:

- promowania współpracy naukowo-badawczej młodzieży licealnej i akademickiej,
- promocji różnorodnych wariantów integracji: akademickiej, zawodowej, regionalnej, pokoleniowej,
- promocji partnerstwa międzynarodowego i postaw demokratycznych, dialogu społecznego,
- poprawy jakości polityki publicznej Młodych (decyzyjność, współorganizowanie polityki regionalnej, współgospodarzenie w środowisku lokalnym w obszarze nauki, rozwoju, obywatelskich postaw i wsparcia pomocowego).



Inauguracja Akademii Spraw Publicznych „Iuvenes Pro Publico Bono”

Rada Doradcza Pracodawców, Przedsiębiorców i Samorządowców

Radę Doradczą Pracodawców, Przedsiębiorców i Samorządowców tworzą interesariusze zewnętrzni, przedstawiciele struktur administracyjno-prawnych i społeczno-gospodarczych. Głównym jej celem jest współpraca w zakresie doskonalenia planów studiów i dostosowywania ich do potrzeb pracodawców oraz wypracowanie rozwiązań z zakresu doskonalenia programów kształcenia studiów wyższych, a także wymiana doświadczeń między praktykami a środowiskiem naukowym i sprostanie oczekiwaniom pracodawców. Udział interesariuszy zewnętrznych (w sformalizowanych strukturach i niesformalizowanych spotkaniach) aktywnie uczestniczących w procesie określania koncepcji kształcenia, profilu, celów i efektów kształcenia ma istotny wpływ na prawidłowy rozwój wszystkich prowadzonych kierunków.

VII INFRASTRUKTURA DYDAKTYCZNA

Nowoczesna baza dydaktyczna

Dużym atutem KPSW jest jej nowoczesna, własna baza o powierzchni około 15 tysięcy metrów kwadratowych. Infrastruktura dydaktyczna Kujawsko-Pomorskiej Szkoły Wyższej w Bydgoszczy została doceniona przez Polską Komisję Akredytacyjną, która przyznała jej ocenę wyróżniającą. Uczelnia zlokalizowana jest w trzech dużych obiektach usytuowanych w samym centrum miasta, położonych od siebie w niewielkiej odległości. Każdy z nich dostosowano do potrzeb osób niepełnosprawnych.



Studenci ćwiczą na najnowszych urządzeniach w laboratorium technicznym

W KPSW znajdują się:

- przestronne i komfortowe sale wykładowe, ćwiczeniowe i laboratoria, wyposażone w projektory i wi-fi,
- pracownia fizyczna i budowlana oraz laboratoria technologiczne dla studentów kierunków technicznych,
- Biblioteka Główna oraz czytelnie, w tym multimedialne, z dostępem do pełnotekstowych baz danych,
- kawiarnia i klub studencki „Paragraf”, bufety,
- 8 auli mieszczących od 200 do 500 osób,
- nowoczesne pracownie komputerowe z najnowszym oprogramowaniem dla poszczególnych kierunków studiów,
- architektoniczne udogodnienia dla osób z niepełnosprawnością, m.in.: windy, podjazdy, schodołaz,
- stanowiska komputerowa przystosowane dla osób z różnymi rodzajami niepełnosprawności,
- sala sportowa,
- punkty ksero.

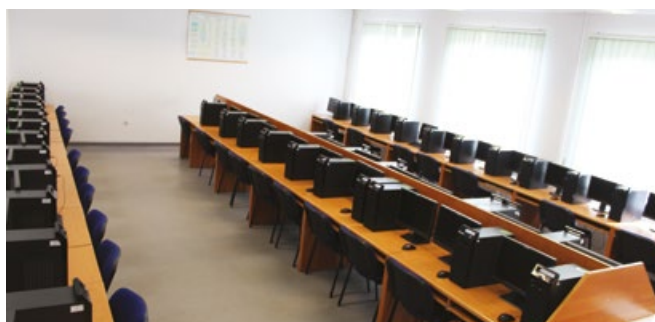

KPSW wyposażona jest w wysokiej klasy sale komputerowe



Auditorium Maximum przy ul. Toruńskiej 55-57



Klub „Paragraf”



Nowoczesne przestrzenie KPSW



Sala sportu



Komfortowe aule to atut KPSW

Wirtualna Uczelnia

Wychodząc naprzeciw potrzebom studentów Uczelnia wprowadziła internetowy system obsługi, co znacznie ułatwiło dostęp do różnorodnych kwestii związanych z organizacją studiów.

ISOS – Internetowy System Obsługi Studenta – służy usprawnieniu kontaktu między studentem a Uczelnią. Jest to konto internetowe, które szybko i skutecznie pozwoli skomunikować się z wybranym wydziałem i Centrum Obsługi Studenta (COS).

Wirtualny dziekanat – w Wirtualnym Dziekanacie student ma dostęp, m.in.: do swoich ocen, terminów zjazdów i zajęć, informacji umieszczanych przez Centrum Obsługi Studenta czy też wykładowców, a także może na bieżąco kontrolować swoje płatności. Obsługą administracyjną procesu dydaktycznego zajmuje się Centrum Obsługi Studenta. Każdy student otrzyma tutaj informacje związane z tokiem studiów, organizacją praktyk studenckich czy uzyskaniem potrzebnych zaświadczeń. COS zajmuje się obsługą wszystkich Wydziałów, co znacznie przyspiesza i usprawnia realizację konkretnych zadań.

E-indeks – elektroniczny indeks, to udogodnienie dla wykładowców i studentów, dzięki któremu zdobywanie wpisów nie jest już kłopotliwe. Studenci nie muszą oczekiwać na wpisy w tradycyjnych indeksach i mogą na bieżąco monitorować swoje wyniki w nauce.

E-learning – to formuła wirtualnego kształcenia w systemie ISOS. Dzięki temu systemowi studenci mają możliwość realizowania części zajęć dydaktycznych bez konieczności fizycznej obecności w sali wykładowej. System służy kształceniu na odległość oraz nauczaniu elastycznemu, jest łączony z tradycyjnymi formami nauki.

Wirtualna Biblioteka – system, dzięki któremu studenci mogą przeglądać zasoby biblioteczne, zamawiać i rezerwować książki, a także sprawdzać liczbę wypożyczonych publikacji i terminy ich zwrotu.

Kioski informacyjne – to umieszczone na Uczelni punkty informacyjne dla studentów, które umożliwiają szybkie połączenie z Internetem, ISOS, pocztą elektroniczną i forum uczelnianym. Dzięki forum studenci mogą nawiązać kontakt z innymi studentami oraz działami Uczelni, np. Biurem Karier czy też Samorządem Studenckim. Forum jest miejscem prowadzenia dyskusji naukowych oraz inicjowania nowych projektów, a także ułatwia organizację życia kulturalno-towarzystkowego.

VIII

WYDZIAŁY KPSW

KPSW prowadzi studia magisterskie, inżynierskie i licencjackie. Uczelnia proponuje także kilkadziesiąt kierunków studiów podyplomowych oraz kursy dla studentów i absolwentów, którzy także mają możliwość pogłębiania wiedzy w ramach specjalności uzupełniających i dodatkowych w postaci modułów kształcenia. Studiując można uzyskać dwa dyplomy oraz certyfikaty z zakresu oferty rozszerzającej kompetencje zawodowe.

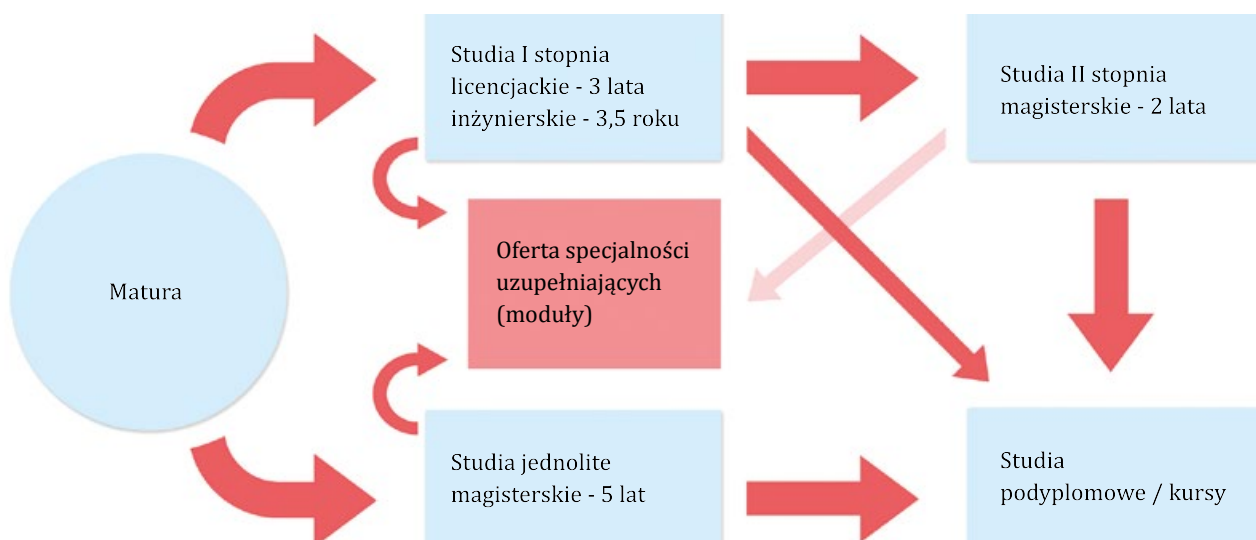

Każdego roku Uczelnia poszerza ofertę kierunków oraz specjalności, dostosowując ją do aktualnych potrzeb rynku pracy. Potwierdzeniem wysokiej jakości kształcenia na wydziałach są bardzo dobre oceny Polskiej Komisji Akredytacyjnej. Dbając o najwyższe standardy prowadzone są studia w językach angielskim i rosyjskim.

Obecnie w swojej ofercie KPSW ma kilkadziesiąt specjalności na kierunkach studiów:

STUDIA II STOPNIA (MAGISTERSKIE)

- Prawo - studia jednolite magisterskie
- Ekonomia
- Pedagogika
- Administracja

STUDIA I STOPNIA (LICENCJACKIE)

- Administracja
- Ekonomia
- Pedagogika
- Prawo w biznesie
- Praca socjalna
- Stosunki międzynarodowe
- Filologia angielska, germańska hiszpańska, rosyjska
- Fizjoterapia (w przygotowaniu)

STUDIA I STOPNIA (INŻYNIERSKIE)

- Geodezja i kartografia
- Budownictwo
- Informatyka



Debata nt. liberalizacji ustawy antynarkotykowej

Moduły kształcenia

KPSW proponuje wyjątkową, nowoczesną i wyróżniającą ją na edukacyjnym rynku ofertę kształcenia modułowego. Propozycja ta oznacza korzyści: studia na wymarzonym kierunku, rozwijanie zainteresowań na wybranej specjalności, równoległe poszerzanie umiejętności na dowolnym module. Obecnie Uczelnia ma w swojej ofercie ponad 80 modułów kształcenia, m.in.:

- Analiza finansowa przedsiębiorstw
- Aplikacja adwokacka/radcowska
- Aplikacja ogólna
- Asystent rodziny i inne formy pieczy zastępczej
- Autoprezentacja i wystąpienia publiczne
- Budownictwo pasywne, zeroenergetyczne
- CCNA Exploration
- CCNA Security
- CCNP
- Diagnoza i terapia pedagogiczna
- Dokumentacja biurowa
- Doradca zawodowy dla osób niepełnosprawnych
- Dziennikarstwo ekonomiczne
- Edukacja i rehabilitacja osób z niepełnosprawnością intelektualną
- Filologia angielska/filologia rosyjska/filologia germańska z językiem hiszpańskim
- Filologia angielska/filologia rosyjska/hiszpańska z językiem niemieckim
- Filologia hiszpańska z językiem angielskim, rosyjskim lub niemieckim
- Język angielski w budownictwie
- Język angielski w ekonomii
- Język angielski w geodezji
- Język angielski w informatyce
- Język migowy
- Kadry i płace
- Kanon kultury europejskiej (moduł adresowany do studentów różnych kierunków, w szczególności dla cudzoziemców)
- Kanon kultury polskiej (moduł adresowany do studentów różnych kierunków, w szczególności dla cudzoziemców)
- Komputerowe wspomaganie projektowania - program AutoCAD
- Komputerowe wspomaganie projektowania - program AutoCAD Map 3D
- Kryminologia
- Kultura w biznesie (dyplomacja, savoir-vivre, protokół)
- Mediacje i negocjacje
- Microsoft Excel dla inżyniera
- Moduł informatyczny - sieci komputerowe dla lingwistów
- Nauczyciel przedmiotów zawodowych w branżach
- Nauczyciel przedsiębiorczości/przedsiębiorczość dla nauczycieli
- Obsługa administracyjno-kadrowa
- Obsługa sieciowych systemów operacyjnych Unix-Linux
- Opiekun w żłobku lub klubie dziecięcym
- Organizacja imprez masowych
- Organizacja niepublicznych placówek przedszkolnych
- Pedagogika terapeutyczna
- Planowanie i zarządzanie rozwojem osobistym
- Podstawy działalności biura rachunkowego i podatkowego
- Podstawy działalności gospodarczej
- Podstawy wyceny nieruchomości
- Polityka kadrowa
- Pomoc postpenitencjarna
- Praktyczne aspekty nadzoru nad jednostkami samorządu terytorialnego
- Praktyczne aspekty prawa pracy i ubezpieczeń społecznych
- Praktyka postępowania administracyjnego
- Praktyka postępowania cywilnego
- Praktyka postępowania karnego
- Praktyk z metodyki (Maria Montessori, Weronika Sherborne, trening twórczości, pedagogika zabawy, origami)
- Profilaktyka społeczna
- Profilaktyka uzależnień
- Promocja zdrowia
- Przygotowanie i zarządzanie projektami finansowanymi ze środków zewnętrznych
- Psychoterapia - przedmioty specjalnościowe
- Rachunkowość bankowa
- Rachunkowość budżetowa
- Rachunkowość finansowa
- Rachunkowość zarządcza
- Rynek kapitałowy
- Specjalność nauczycielska
- Surdopedagogika (moduł dla studentów specjalności pedagogika rewalidacyjna – oligofrenopedagogika)
- Szkolny doradca zawodu
- Techniki sprzedaży
- Tłumaczenia biznesowe
- Tłumaczenia medyczne
- Tłumaczenia prawnicze
- Tłumaczenia techniczne
- Tyflopädagogika (moduł dla studentów specjalności pedagogika rewalidacyjna – oligofrenopedagogika)
- Ubezpieczenia społeczne i gospodarcze
- Warsztat międzykulturowy (moduł adresowany do studentów różnych kierunków)
- Warsztaty artystyczno-kulturalne
- Wiktymologia
- Wychowanie techniczne
- Zamówienia publiczne
- Zarządzanie i samozatrudnienie
- Zarządzanie personelem w organizacjach
- Zarządzanie zasobami ludzkimi i partnerstwo publiczno-prawne

Wydział Prawa, Administracji i Ekonomii

Wydział Prawa, Administracji i Ekonomii oferuje atrakcyjne kierunki studiów, dające ogromne szanse na znalezienie pracy w kraju i zagranicą. Należą do nich: prawo (jednolite studia magisterskie), administracja (pierwszego i drugiego stopnia), ekonomia (pierwszego i drugiego stopnia), stosunki międzynarodowe (pierwszego stopnia). Na wszystkich kierunkach jakość kształcenia zapewnia profesjonalna i wykwalifikowana kadra naukowo-dydaktyczna, również z zagranicy. To wybitne grono wykładowców posiada znaczący dorobek naukowy, dydaktyczny, praktyczny oraz szerokie kontakty tak w kraju, jak i za granicą. Duża część kadry to nauczyciele akademicy posiadający doświadczenie praktyczne zarówno w sferze prawniczej, administracyjnej, jak i biznesowej. Są to wybitni naukowcy, członkowie licznych organizacji, m.in.: prof. nadzw. KPSW, dr hab. Alicja Grześkowiak - członek Papieskiej Rady ds. Rodziny działającej przy Stolicy Apostolskiej, prof. nadzw. KPSW, dr hab. Igor Zgoliński - członek Terenowej Rady ds. Społecznej Readaptacji i Pomocy Skazanym dla Województwa Kujawsko-Pomorskiego, członek Stowarzyszenia Sędziów Polskich Iustitia oraz Międzynarodowego Stowarzyszenia Prawa Karnego, prof. dr hab. Andrzej Czyżewski – pełni lub pełnił wiele funkcji eksperckich, m. in. w Sejmowej i Senackiej Komisji Rolnictwa i Rozwoju Obszarów Wiejskich, Konsultant Prezydenta RP ds. Rozwoju Rolnictwa i Obszarów Wiejskich, członek Kolegium NIK w Warszawie, doradca Ministra Rolnictwa i Prezesa ARR, prof. dr hab. Eugeniusz Ochendowski – członek Komitetu Nauk Prawnych PAN, prof. dr hab. Zbigniew Witkowski Międzynarodowego Stowarzyszenia Prawa Konstytucyjnego Sekcja Polska, członek Towarzystwa Naukowego KUL, Polskiego Towarzystwa Legislacyjnego oraz Polsko-Włoskiego i Polsko-Ukraińskiego Stowarzyszenia Profesorów Prawa Konstytucyjnego. WPAiE buduje szeroką więź z otoczeniem społeczno-gospodarczym. Przy Wydziale działa Wydziałowa Rada Doradcza Pracodawców, Przedsiębiorców i Samorządowców.



Dziekan Wydziału Prawa, Administracji i Ekonomii
prof. nadzw. KPSW, dr hab. Igor Zgoliński

Prawo



Studenci po ukończeniu Prawa wybierają dalszą ścieżkę kariery zawodowej

Prawo należy do najstarszych kierunków studiów wykładanych na europejskich uniwersytetach. Od lat pozostaje także jednym z najbardziej popularnych obszarów kształcenia w Polsce. Studia prawnicze ze względu na swój interdyscyplinarny charakter mogą zainteresować niemal każdego. Nauki prawne są ściśle powiązane z rzeczywistością, toteż wiedza wyniesiona ze studiów prawniczych będzie przydatna nie tylko osobom, które swoją przyszłość wiążą z zawodem adwokata czy radcy prawnego. Wiedza z zakresu regulacji prawnych przydaje się również w codziennym życiu. Prawnicy ułatwiają przebrnięcie przez gąszcz definicji, procedur, przepisów, stają się podobni do translatorów na szeroką społeczną skalę. Kończąc studia absolwent prawa ma do wyboru wiele ścieżek kariery zawodowej, ale często nie zdaje sobie sprawy z różnorodności rynku usług prawnych, wybierając najbardziej oczywiste rozwiązania. Pomijając karierę adwokata, radcy, notariusza, komornika, prokuratora czy sędziego, miejscem pracy dla prawnika mogą być również urzędy, firmy doradcze, banki, przedsiębiorstwa, instytucje ubezpieczeniowe i placówki dyplomatyczne. Studia prawnicze trwają 5 lat, kończą się uzyskaniem tytułu magistra i dają możliwość rozwoju w ramach wybranej aplikacji.

Prawo w biznesie

Prawo w biznesie to kierunek unikalny, łączy w sobie wiedzę i umiejętności z zakresu ekonomii, prawa i administracji. W przeciwieństwie do typowych studiów ekonomicznych prawo w biznesie poszerza wiedzę z zakresu prawa, a w odróżnieniu od typowego kierunku prawo lub administracja uzyskuje się dodatkowe kompetencje z zakresu nauk ekonomicznych. Istniejące warianty kształcenia (studiowanie odrębnie na kierunku prawo, ekonomia czy zarządzanie), nie umożliwiają jednoczesnego uwzględnienia szeregu procesów, zjawisk i zależności z pogranicza prawa i ekonomii, właściwych dla współczesnego, dynamicznie rozwijającego się społeczeństwa. Kierunek prawo w biznesie otwiera więc wiele możliwości zarówno dalszego kształcenia, jak i zatrudnienia. Uczelnia prowadzi 3-letnie studia pierwszego stopnia o profilu praktycznym – studia licencjackie, zarówno stacjonarne jak i niestacjonarne.

SPECJALNOŚCI:

- Prawo i biznes międzynarodowy
- Finanse w biznesie
- Prawne regulacje biznesu



Prof. nadzw. KPSW, dr hab. Krystyna Kwaśniewska i dr Marek Żmuda podczas panelu w trakcie konferencji „Zadośćuczynienie i naprawienie szkody w prawie polskim”

Administracja



Odebranie dyplomu z rąk Władz Wydziału to duże wydarzenie w życiu każdego studenta

Administracja rozumiana jako kierowanie, prowadzenie, zarządzanie, wykonywanie, rozporządzanie oraz pełnienie służby, jest zjawiskiem w sferze kultury społecznej, historycznie zmiennym i różnie pojmowanym. Administracja to jeden z najbardziej atrakcyjnych kierunków, cieszących się niesłabnącym powodzeniem wśród kandydatów na studia. Kierunek ma charakter interdyscyplinarnej, ponieważ łączy w sobie zarówno przedmioty prawnicze, jak i ekonomiczne. Studiując administrację zdobywa się szeroką wiedzę i kwalifikacje, które pozwalają na podjęcie interesującej i dobrze opłacanej pracy w sektorze państwowym i prywatnym – zarówno w Polsce, jak i zagranicą, od niższych szczebli administracji publicznej, rządowej i samorządowej, aż po struktury Unii Europejskiej. Kierunek wyposaża, m.in. w wiedzę o różnych rodzajach instytucji administracyjno-prawnych i ich strukturach oraz specyfice w skali krajowej i międzynarodowej, a także o prawie administracyjnym, budżetowaniu, zarządzaniu oraz funkcjonowaniu instytucji w Polsce i Unii Europejskiej. Przygotowuje do pracy na stanowiskach kierowniczych, doradczych i eksperckich oraz do pełnienia funkcji w służbie cywilnej, administracji rządowej, strukturach samorządowych, służbach administracyjnych podmiotów gospodarczych, instytucjach pozarządowych, administracji specjalnej, administracji instytucji niepublicznych, placówkach kulturalnych, organizacjach członkowskich, a także instytucjach i przedsiębiorstwach, współpracujących z krajami członkowskimi UE i ich organami. Uczelnia oferuje studia na poziomie licencyjnym - 3-letnie studia pierwszego stopnia oraz magisterskim - 2-letnie studia drugiego stopnia.

SPECJALNOŚCI:

- Administracja
- Administracja publiczna
- Administracja samorządowa
- Administracja gospodarcza
- Administracja i prawo w biznesie
- Bezpieczeństwo publiczne
- Administracja skarbowa
- Administracja w służbie zdrowia
- Administrowanie i obrót nieruchomościami
- Organizacja i zarządzanie w administracji
- E-government oraz nowoczesne formy administracji
- Administracja europejska
- Administracja w organach wymiaru sprawiedliwości



Studenci podczas zajęć

Ekonomia



Wręczenie nagród przez Władze Wydziału w prestiżowym konkursie „Mistrz Rachunkowości”

Ekonomia to klasyczne studia, które uczą konkretnej wiedzy, bardzo cennej na rynku pracy. Koncentruje się na zjawiskach ekonomicznych charakterystycznych dla gospodarki rynkowej, ujmowanej tak w makro- i mikroskali, jak i w przekroju krajowym i międzynarodowym. Studiowanie ekonomii i zdobycie gruntownej wiedzy w tej dziedzinie jest bardzo dobrą inwestycją. Studia ekonomiczne oferują nieporównywalnie większe możliwości interesującego życia zawodowego aniżeli inne kierunki społeczne czy ogólniej humanistyczne. Kierunek stwarza możliwość poznania różnych aspektów obszaru nauk społecznych, zwłaszcza nauk ekonomicznych i komplementarnych, a także gospodarki jako całości oraz jej pojedynczych podmiotów. Zdobyta wiedza pozwala na korzystanie z zaawansowanych metod analitycznych w celu badania zjawisk i procesów gospodarczych oraz modelowania ich przebiegu w skali mikro- i makroekonomicznej w warunkach gospodarki otwartej na konkurencję międzynarodową.

SPECJALNOŚCI:

- Prawo podatkowe i rachunkowość
- Ekonomia menedżerska
- Rachunkowość przedsiębiorstw i finanse
- Analityk rynków finansowych
- Biznes międzynarodowy
- Bankowość i doradztwo finansowe
- Zarządzanie firmą międzynarodową
- Logistyka i zarządzanie łańcuchem dostaw
- Ekonomia przedsiębiorstw
- Zarządzanie sprzedażą
- Marketing i public relations w biznesie
- Psychologia w biznesie
- Prawo w biznesie
- Zarządzanie kadrami i doradztwo personalne
- Handel międzynarodowy
- Organizacja i zarządzanie w administracji

Stosunki międzynarodowe



Studenci podejmują wiele inicjatyw...

Stosunki międzynarodowe to dziedzina łącząca wiedzę z zakresu nauk politycznych, ekonomicznych i prawnych oraz zajmująca się badaniem oficjalnych stosunków politycznych między państwami, ich kontaktów gospodarczych, finansowych, kulturalnych i naukowych. Ze względu na tematykę prac poświęconych zagadnieniom międzynarodowym, szczególnie kwestiom wojny i pokoju, za prekursorów współczesnej nauki o stosunkach międzynarodowych uważa się wielu myślicieli, m.in. Platona, Arystotelesa czy Erazma z Rotterdamu. Jednakże stosunki międzynarodowe to nowoczesny kierunek, uwzględniający przemiany i wymagania współczesnego świata. Ze względu na bardzo szerokie pole badawcze, obejmujące całość zjawisk o zasięgu przekraczającym granice państw, nauka o stosunkach międzynarodowych jest dziedziną wysoce interdyscyplinarną. Zajmujący się nią naukowcy korzystają z dorobku i aparatu badawczego, m.in. takich nauk jak politologia, prawo, historia, ekonomia, geografia i socjologia. Studia umożliwiają zdobycie

wszechstronnej wiedzy i umiejętności analizowania sytuacji, diagnozowania problemów, prognozowania zmian oraz rozpoznawania mechanizmów zachodzących na arenie międzynarodowej. Rozwijają zdolności swobodnego poruszania się w środowisku międzynarodowym, komunikowania się, negocjacji i dyplomacji. W KPSW prowadzone są na poziomie licencjackim jako 3-letnie studia pierwszego stopnia.

SPECJALNOŚCI:

- Międzynarodowe stosunki gospodarcze
- Turystyka międzynarodowa
- Marketing i handel międzynarodowy
- Polityka międzynarodowa i dyplomacja
- Studia wschodnie
- Moduły kształcenia
- Biznes i polityka międzynarodowa z elementami prawa międzynarodowego
- Administracja europejska



...i realizują swoje pasje, na zdjęciu Olha Poliukhovych, studentka informatyki

Wydział Nauk Społecznych i Filologicznych



Dziekan Wydziału Nauk Społecznych i Filologicznych prof. nadzw. KPSW, dr hab. Monika Jaworska-Witkowska

Wydział Nauk Społecznych i Filologicznych prowadzi studia na trzech kierunkach: pedagogika, praca socjalna oraz filologia. Oferta kształcenia dostosowywana jest do standardów europejskich. Oprócz specjalistycznych programów nauczania student ma możliwość pogłębienia swojej wiedzy oraz kształtowania kompetencji i umiejętności poprzez uczestnictwo w wielu inicjatywach edukacyjnych, kołach naukowych, konferencjach, stażach, praktykach oraz podczas profesjonalnego wolontariatu. Student ma również szansę zdobycia dodatkowych certyfikatów na kursach szkoleniowych zaawansowanych. Ogromnym atutem Wydziału jest profesjonalnie przygotowana kadra naukowo-dydaktyczna. Na Wydziale zajęcia prowadzoną wybitni praktycy, czyniąc to w oparciu o innowacyjne, indywidualne programy kształcenia dla poszczególnych specjalności. Wykładowcy Wydziału są członkami lub doradcami w licznych krajowych i międzynarodowych organizacjach, komitetach, stowarzyszeniach, m.in.: prof. dr hab. Lech Witkowski - członek Polskich Stowarzyszeń: Pedagogicznego, Filozoficznego, Socjologicznego, członek Europejskiej Akademii nauk i Mistrz Pedagogii, Prezydent International Society for Universal Dialogue w Bostonie, prof. nadzw. KPSW, dr hab. Monika Jaworska-Witkowska jest

członkiem Międzynarodowego Stowarzyszenia Szkół Pracy Socjalnej, prof. nadzw. KPSW, dr hab. Andrzej Wojciechowski to członek Towarzystwa Uniwersyteckiego Fides et Ratio, Wiceprzewodniczący Katolickiego Stowarzyszenia Osób Niepełnosprawnych Diecezji Toruńskiej, czy prof. dr hab. Aleksander Szwedek, m. in. Societas Linguistica Europaea, International Association of University Professors of English. Dodatkowe możliwości dla studentów daje współpraca jednostki z instytucjami sektora publicznego oraz organizacjami pozarządowymi NGO.

Pedagogika

Pedagogika to uznany w Polsce kierunek kształcący osoby znajdujące pracę w licznych, ważnych instytucjach społecznych. Jego charakter jest interdyscyplinarny - pedagogika jest powiązana z innymi dyscyplinami nauk humanistycznych, społecznych, medycznych a nawet technicznych. Kierunek ten funkcjonuje w Kujawsko-Pomorskiej Szkole Wyższej już 15 lat, w trakcie których wypracowano dobre praktyki kształcenia oraz pracy naukowej. Podczas studiów pedagogicznych studenci oprócz profesjonalnej wiedzy kształtują również liczne kompetencje społeczne, bardzo poszukiwane wśród pracodawców, między innymi - kreatywność, refleksyjność, umiejętność pracy w grupie, poczucie odpowiedzialności, wrażliwość estetyczną, empatię. Program studiów pozwala na zdobycie wiedzy, umiejętności i kompetencji niezbędnych do diagnozowania, projektowania, organizowania, realizowania i ewaluacji działalności pedagogicznej (wychowawczej, edukacyjnej, opiekuńczej, doradczej, kulturalnej, pomocowej, terapeutycznej, resocjalizacyjnej i profilaktycznej) w odniesieniu do grup i jednostek, a także do prowadzenia podstawowych badań naukowych. Umiejętności zdobyte podczas studiów pozwalają na swobodne komunikowanie się zarówno ze specjalistami, jak i z innymi osobami biorącymi udział w procesach edukacyjnych. Studia dają możliwość zdobycia tytułu licencjata i magistra, a także dalszego kształcenia na kursach, modułach i studiach podyplomowych.

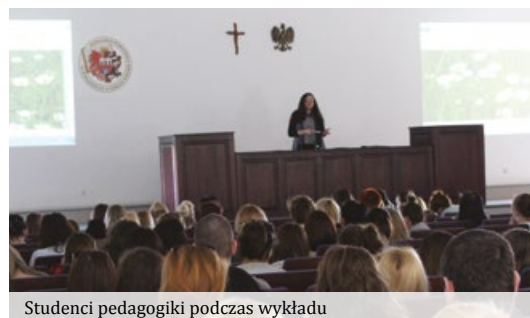

Studenci pedagogiki podczas wykładu

SPECJALNOŚCI:

- Profilaktyka uzależnień
- Pedagogika szkolna z elementami socjoterapii
- Edukacja przedszkolna i wczesnoszkolna
- Resocjalizacja
- Pedagogika pracy z elementami HR
- Pedagogika kultury i zarządzanie instytucjami kulturalnymi
- Pedagogika regionalna i międzykulturowa
- Pedagogika ogólna
- Edukacja przedszkolna i wczesnoszkolna
- Pedagogika opiekuńczo-wychowawcza
- Edukacja przedszkolna i wczesnoszkolna z j. angielskim
- Coaching, mentoring, wspieranie przedsiębiorczości
- Opieka i wychowanie
- Edukacja dla bezpieczeństwa z zarządzaniem kryzysowym
- Poradnictwo zawodowe i doradztwo personalne
- Poradnictwo rodzinne
- Resocjalizacja z profilaktyką społeczną
- Pedagogika rewalidacyjna (oligofrenopedagogika)
- Psychopedagogika
- Andragogika z edukacją gerontologiczną
- Terapia zajęciowa
- Poradnictwo zawodowe w planowaniu kariery z elementami przedsiębiorczości



Umiejętności praktyczne studenci ćwiczą na wielu warsztatach

Praca socjalna



Studenci Koła Naukowego „Pryzmat”

Kierunek praca socjalna adresowany jest do osób zainteresowanych zdobyciem wszechstronnej wiedzy, umiejętności i kompetencji z zakresu różnorodnych form, mechanizmów i metod pomocy społecznej skierowanej do jednostek i grup dotkniętych trudną sytuacją życiową, znajdujących się w kryzysie, bezrobotnych, wykluczonych społecznie, zagrożonych marginalizacją, przemocą, uzależnionych od substancji psychoaktywnych. Ten prestiżowy kierunek łączy w sobie wiedzę z zakresu wielu dyscyplin społecznych, humanistycznych, medycznych, ekonomicznych oraz polityki społecznej, co pozwala na diagnozowanie różnych sytuacji problemowych, w których znaleźć się może jednostka, grupa i społeczność lokalna, oraz projektowanie zmian i ich wprowadzanie. Kierunek współtworzą znani specjaliści i praktycy z instytucji pomocowych i społecznych, którzy mając na uwadze profesjonalizm, kompetencje i wiedzę przyszłych pracowników socjalnych z wielką starannością dobierają treści merytoryczne do aktualnych potrzeb pomocy społecznej. Kierunek wyróżnia się, m.in. takimi atutami jak: wyspecjalizowana kadra, adekwatność kształcenia

do potrzeb rynku pracy, nowatorstwo prowadzonych zajęć (zgodnie z projektem nowelizacji ustawy o pomocy społecznej). Studia na kierunku praca socjalna dają możliwość zdobycia tytułu licencjata a także dalszego kształcenia na studiach magisterskich i podyplomowych.

Filologia

Studia filologiczne należą do najpopularniejszych w Polsce, a filologie angielska, niemiecka, rosyjska i hiszpańska to obecnie jedne z najchętniej wybieranych specjalności. Popularność studiów filologicznych wynika, m.in. z wymogów nowoczesnego rynku pracy. Na studiowanie filologii obcej coraz częściej decydują się nie tylko przyszli nauczyciele czy tłumacze języka obcego, ale również potencjalni literaci, lekarze, dziennikarze, menedżerowie oraz politycy. Dodatkową zaletą studiów jest to, iż oprócz biegłej znajomości języka obcego oferują one pogłębioną refleksję kulturoznawczą wspartą na solidnej wiedzy o literaturze, historii i kulturze danego kraju. Tego typu kompetencje okazują się bezcenne w kontaktach międzynarodowych na wszystkich szczeblach. Program studiów na tym kierunku pozwala na opanowanie biegłej znajomości danego języka w zakresie rozumienia, mówienia, pisania i czytania. Umiejętności zdobyte podczas studiów pozwalają na swobodne poruszanie się po rynku pracy, gdzie dynamiczny rozwój współpracy międzynarodowej rodzi zapotrzebowanie na licznych specjalistów obsługujących instytucje i firmy współpracujące ze swoimi zagranicznymi partnerami. Trzyletnie studia pierwszego stopnia dają możliwość zdobycia tytułu licencjata i uzyskania dla chętnych dodatkowych uprawnień do wykonywania zawodu nauczyciela lub tłumacza pod warunkiem spełnienia wymagań zawartych w przepisach dotyczących kształcenia nauczycieli i tłumaczy.

SPECJALNOŚCI:

- Filologia angielska
- Filologia germańska
- Filologia hiszpańska
- Filologia rosyjska

Fizjoterapia*

Celem studiów jest wyposażenie studentów w wiedzę i umiejętności niezbędne do pracy z dzieckiem, młodzieżą oraz osobami dorosłymi z defektami narządów ruchu, chorobami z obszarów neurologicznych, psychicznych, wewnętrznych oraz z zaburzeniem procesu przetwarzania sensorycznego i innych. Zadania edukacyjne dla kierunku, realizować będą wysokiej klasy specjaliści z różnych obszarów i dziedzin nauki oraz praktyki zawodowej.

Przygotowują oni absolwentów do:

- diagnozowania stanu zaawansowania choroby pacjenta,
- stosowania właściwej metodologii naprawczej opartej na indywidualnych programach leczniczych i terapeutycznych.

Program studiów wyposaża studenta w wiedzę i umiejętności odpowiednie do wymogów współczesnej fizjoterapii. Przedmioty zawarte w programie studiów odpowiadają wymogom prawnym budowy struktury programowej kierunku i składają się z kilku wiodących obszarów edukacyjnych:

- przedmioty podstawowe,
- przedmioty kierunkowe,
- podstawy fizjoterapii klinicznej,
- fizjoterapia kliniczna w chorobach narządów wewnętrznych,
- terapia poprzez neuropsychologię, neurofizjologię, procesy sensoryczne, psychopedagogikę,
- fizjoterapia w dysfunkcjach narządów ruchu,
- fizjoterapia w pediatrii.

Student swoje zainteresowania będzie mógł rozwijać w ramach wybranej przez siebie specjalności zawodowej. Nowością edukacyjną i praktyczną dla studentów kierunku będzie wdrożenie obszarów praktycznego wspomaganie opartych na: neurorehabilitacji, terapii manualnej, hipoterapii, zooterapii, psychoterapii neurologicznej, rehabilitacji mowy, komunikacji w terapii dziecka i młodzieży, praktycznych zajęciach (masaż niemowlaka i małych dzieci), zajęciach na basenie z udziałem rodziców i dzieci, joga, specjalistycznych zabawach terapeutycznych. Program studiów skonsultowano z wybitnymi fizjoterapeutami wiodącymi środowisk terapeutycznych i naukowych w kraju. Zajęcia specjalistyczne odbywać się będą w ośrodkach terapeutycznych i leczniczych w Bydgoszczy oraz krajowych, wysoko kwalifikowanych punktach rehabilitacyjnych (krótkie obozy specjalistyczne).



Filolodzy współpracują z I Pomorską Brygadą Logistyczną



Nowoczesny sprzęt fizjoterapeutyczny



Zajęcia odbywać się będą, m.in. na basenie z udziałem rodziców i dzieci

Wydział Techniczny

Wydział Techniczny Kujawsko-Pomorskiej Szkoły Wyższej w Bydgoszczy został utworzony w październiku 2007 roku. Wydział prowadzi studia I stopnia na kierunkach: geodezja i kartografia, budownictwo oraz informatyka. Plany i programy studiów tworzone są zgodnie ze standardami europejskimi na najwyższym poziomie. KPSW dysponuje odpowiednim zapleczem laboratoryjnym, specjalistycznymi pracowniami oraz aparaturą niezbędną do prowadzenia zajęć ćwiczeniowych. Celem rozszerzenia i wzbogacenia oferty dydaktycznej Wydziału, zawarto szereg stosownych porozumień z wieloma instytucjami edukacyjnymi oraz firmami specjalistycznymi z Bydgoszczy i regionu, m. in. z Kujawsko-Pomorską Okręgową Izbą Inżynierów Budownictwa, Firmą Gotowski Budownictwo Komunikacyjne i Przemysłowe, Przedsiębiorstwem Wielobranżowym „LECH” oraz NETCONSOL. Porozumienia te umożliwiają studentom odbywanie specjalistycznych praktyk zawodowych. W ofercie Wydziału jest wiele atrakcyjnych specjalności, których profile oraz programy na bieżąco dostosowywane są do wymagań współczesnego rynku pracy. Zakres kształcenia na wszystkich kierunkach Wydziału Technicznego zapewnia absolwentom solidną podstawę teoretyczną, jak i umiejętność samodzielnego podejmowania decyzji o sposobach rozwiązania zagadnień praktycznych, z którymi spotykają się w życiu zawodowym. Ogromnym atutem tej jednostki jest świetnie przygotowana kadra naukowo-dydaktycznej, znanych i cenionych praktyków, m. in.: prof. dr hab. Krzysztof Wilde – członek Komitetu Inżynierii Lądowej i Wodnej PAN, prof. dr hab. Andrzej Drożyner – członek wielu międzynarodowych stowarzyszeń np. Committee on Space Research, International Astronomical Union, International Association of Geodesy, prof. nadzw. KPSW, dr hab. Krzysztof Czapplewski – aktualnie współpracuje z International Advisory Council of Resilient Navigation and Timing Foundation, Royal Institute of Navigation, ekspert Polskiej Komisji Akredytacyjnej.



Dziekan Wydziału Technicznego doc. dr inż. Piotr Wilkoszewski

Geodezja i kartografia



Zajęcia z profesorem Edwardem Kujawskim

Studia na kierunku geodezja i kartografia kształcą specjalistów w zakresie szeroko rozumianej geodezji obejmującej wyznaczanie położenia obiektów, przedstawianie ich na mapach, geodezyjną obsługę obiektów inżynierskich i przemysłowych oraz gospodarkę nieruchomościami. Nabyte w trakcie studiów umiejętności pozwalają absolwentom na wykonywanie prac geodezyjnych na rzecz budownictwa, inżynierii środowiska i gospodarki przestrzennej. Studia zapewniają także przygotowanie do zdobycia kwalifikacji w zakresie wyceny i obrotu nieruchomościami oraz solidną podstawę teoretyczną z przedmiotów elementarnych, takich jak informatyka, matematyka czy fizyka. Inżynier geodeta posiada umiejętności geodezyjnej obsługi obiektów inżynierskich i przemysłowych oraz wiedzę na temat gospodarki nieruchomościami, nowoczesnych technologii pomiarowych, technik współ-



Studenci geodezji i kartografii podczas zajęć praktycznych...

czesnej elektroniki i obliczeń związanych z pracami geodezyjnymi. Program nauczania został wzbogacony o praktyki w postaci ćwiczeń terenowych, których celem jest ugruntowanie wiedzy zdobytej podczas zajęć dydaktycznych oraz właściwa korelacja teorii z praktyką. Program został oparty nie tylko na najnowszych nurtach i tendencjach naukowych, ale również uwzględnia podejście pragmatyczne, umożliwiające osiągnięcie zakładanych efektów w zakresie umiejętności i kompetencji. Kujawsko-Pomorska Szkoła Wyższa kształci na kierunku geodezja i kartografia w zakresie studiów inżynierskich, trwających 3,5 roku.

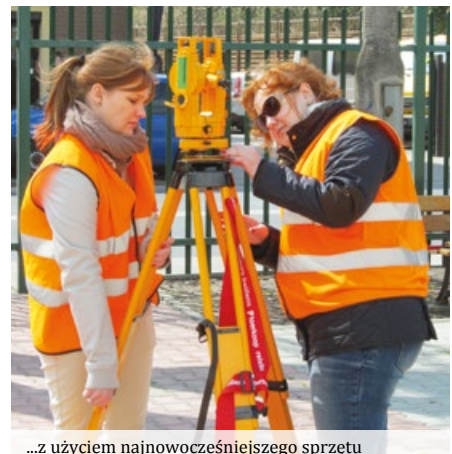

...z użyciem najnowocześniejszego sprzętu

Budownictwo



Dziekan Wydziału Technicznego doc. dr inż. Piotr Wilkoszewski z prof. dr. hab. inż. Krzysztofem Wilde i dr. inż. Krzysztofem Pawłowskim podczas obrony prac inżynierskich

wiedzę uniwersalną i możliwą do zastosowania na całym świecie z uwzględnieniem możliwości stosowania wybranych materiałów budowlanych dla zróżnicowanych stref klimatycznych. O efektywności kształcenia może świadczyć fakt, że absolwent Uczelni zdobył nagrodę II stopnia w konkursie prac inżynierskich, organizowanym przez Kujawsko-Pomorską Izbę Inżynierów Budownictwa. Studia na kierunku „budownictwo” trwają 3,5 roku, kończą się uzyskaniem tytułu zawodowego inżyniera i przygotowują wyspecjalizowane kadry do budownictwa ogólnego oraz problematyki związanej z budownictwem energooszczędnym, drogowym i rewitalizacją obiektów budowlanych.

SPECJALNOŚCI:

- Rewitalizacja obiektów budowlanych
- Budownictwo drogowe
- Technologia i organizacja budownictwa
- Budownictwo ogólne
- Budownictwo energooszczędne

Informatyka



Studenci na zajęciach z informatyki

korzystania Internetu w biznesie, systemów baz danych, systemów informacyjnych w zarządzaniu oraz bezpieczeństwa i ochrony prawnej systemów informatycznych, ale także szeroko pojmowanej informatyki oraz wiedzy technicznej, pozwalającej na stworzenie systemu informatycznego, składającego się z odpowiednio wybranego sprzętu oraz oprogramowania. W ramach studiów realizowany jest specjalistyczny język angielski dla informatyków. Uczelnia oferuje 3,5-letnie studia inżynierskie pierwszego stopnia.

SPECJALNOŚCI:

- Informatyka w usługach finansowych
- Grafika komputerowa
- Technologie internetowe
- Inżynieria oprogramowania
- Sieci komputerowe i bezpieczeństwo systemów
- Systemy baz danych
- Inżynieria obrazu i dźwięku
- Teleinformatyka

Program studiów pierwszego stopnia obejmuje szeroki zakres wiedzy kierunkowej, m.in.: wykonawstwo obiektów budowlanych, mieszkaniowych, przemysłowych, projektowanie obiektów budowlanych, organizację budownictwa, w tym kierowanie zespołami ludzkimi, produkcję, oraz stosowanie nowoczesnych technologii i technik komputerowych w wykonawstwie i projektowaniu obiektów budowlanych, a także wytwarzaniu materiałów budowlanych. Dodatkowe umiejętności specjalistyczne studenci nabywają w ramach wybranej grupy przedmiotów specjalizacyjnych takich jak rewitalizacja obiektów budowlanych lub budownictwo energooszczędne czy drogowe, prowadzonych przez wysoko wyspecjalizowaną kadrę pracowników naukowo-dydaktycznych i dydaktycznych. Treści programowe dają podstawę do projektowania konstrukcji w zakresie statyki i mechaniki budowli,



Do dyspozycji studentów są zaawansowane urządzenia pomiarowe

Informatyka to kierunek od lat cieszący się niesłabnącym zainteresowaniem kandydatów. Kształcenie oparte na podbudowie rozszerzonego aparatu matematycznego oraz podstawowej wiedzy z dziedziny elektrotechniki i telekomunikacji, metrologii, automatyki, techniki mikroprocesorów oraz przygotowanie zawodowe z dziedziny zastosowań systemów informatycznych w zarządzaniu, umożliwia studentom aktywny udział w realizacji projektów informatycznych. Połączenie wiedzy z nauk o zarządzaniu z wiedzą informatyczną pozwala na sprawniejszą współpracę ze specjalistami z zakresu organizacji, kierowania i marketingu do wszelkiego rodzaju analiz procesów gospodarczych, planowania strategicznego, zarządzania i kierowania organizacjami w warunkach gospodarki rynkowej. Studia na tym kierunku zapewniają gruntowną wiedzę nie tylko w zakresie sieci komputerowych, wy-



Grupa absolwentów KPSW z dyplomem inżyniera

IX

Centrum Kształcenia Podyplomowego i Ustawicznego



Dyrektor CKPiU mgr Andrzej Stobrawa

Kujawsko-Pomorska Szkoła Wyższa w Bydgoszczy prowadzi działalność edukacyjną w ramach Centrum Kształcenia Podyplomowego i Ustawicznego. Proponuje kształcenie na studiach podyplomowych i kursach rozszerzających umiejętności rozwojowe osobowe i zawodowe. Realizowany jest również typ studiów podyplomowych, które prowadzą słuchacze nie tylko do zdobycia świadectwa ich ukończenia, ale również tworzą możliwość uzyskania certyfikatu zawodowego terapeuty, trenera. Celem propozycji jest zapoznanie słuchaczy z praktyczną stroną wybranych dziedzin pracy zawodowej nauczyciela, pedagoga, ekonomisty, urzędnika skarbowego, urzędnika administracji i wielu innych. Program poszczególnych kursów został opracowany w taki sposób, aby po ich ukończeniu, absolwent był wyposażony w oczekiwane przez pracodawcę konkretne umiejętności zawodowe na wybranym stanowisku pracy. Centrum organizuje lub współorganizuje wiele konferencji, m.in.: I Problemowa Konferencja Naukowa z zakresu Dobrych Praktyk „Wieloprofilowa pomoc osobom ze spektrum autyzmu” zorganizowana przez Wydział Pedagogiczny oraz Centrum Kształcenia Podyplomowego i Ustawicznego Kujawsko-Pomorskiej Szkoły Wyższej w Bydgosz-

czy, Polskie Towarzystwo Integracji Sensorycznej w Warszawie oraz Centrum Terapii „egeo” w Bydgoszczy; Konferencja interdyscyplinarna „Wzrok w integracji sensorycznej – diagnoza i terapia”, której organizatorami byli: Polskie Towarzystwo Integracji Sensorycznej, Kujawsko-Pomorska Szkoła Wyższa w Bydgoszczy oraz Ośrodek Treningu i Terapii Widzenia; „Stymulacja rozwoju dziecka według Metody Krakowskiej pod honorowym przewodnictwem prof. Jagody Cieszyńskiej”. Patronat nad konferencją objęli: Prezydent Miasta Bydgoszczy, Rektor Kujawsko-Pomorskiej Szkoły Wyższej, Centrum Metody Krakowskiej. Organizatorami byli Poradnia Psychologiczno-Pedagogiczna nr 1 w Bydgoszczy, Kujawsko-Pomorska Szkoła Wyższa w Bydgoszczy oraz Wydawnictwo WiR; „Interdyscyplinarna praca z dzieckiem z niepełnosprawnością sprzężoną” pod patronatem Starosty Ostródzkiego i Polskiego Towarzystwa Integracji Sensorycznej w Warszawie. Nadzór merytoryczny nad konferencją objęła Kujawsko-Pomorska Szkoła Wyższa w Bydgoszczy.

Studenci KPSW mają możliwość równoległego studiowania na studiach podyplomowych i na studiach II stopnia. Pozwala to na zdobycie dwóch kwalifikacji zawodowych, w tym samym czasie.

Studia dla nauczycieli i pracowników wspomagania terapeutycznego:

- Arteterapia w profilaktyce i promocji zdrowia psychicznego (nowość)
- Asystent rodziny, koordynator pieczy zastępczej
- Ceramika użytkowa i ozdobna (nowość)
- Diagnoza, dysleksja rozwojowa, terapia pedagogiczna z elementami pomocy psychologiczno-pedagogicznej
- Edukacja dla bezpieczeństwa, koordynator w placówkach edukacyjnych (wraz z kursem sanitarnym) (nowość)
- Edukacja przedszkolna i wczesnoszkolna z wspomaganie rozwoju zdolności twórczych dziecka
- Edukator domowy, kreator rozwoju dziecka z edukacją artystyczną [Gubernat] (nowość)
- Filozofia i etyka nauczycieli (nowość)
- Fitness – rozwój fizyczny człowieka i doradztwo żywieniowe (nowość)
- Hipoterapia z elementami terapii sensorycznej i fizjoterapii (nowość)
- Integracja sensoryczna
- Język angielski w wychowaniu przedszkolnym i wczesnoszkolnym
- Logopedia ogólna
- Logopedia szkolna - terapia dzieci z zaburzeniami komunikacji językowej
- Metody neurofizjologiczne w terapii pedagogicznej
- Nauczanie przyrody w szkole (nowość)
- Neurologopedia z elementami surdologopedii i tyflogopedii
- Oligofrenopedagogika z komunikacją alternatywną
- Opieka senioralna w tym nad osobami z chorobą Alzheimera



KPSW proponuje, m.in. zajęcia z hipoterapii

- Pedagogika resocjalizacyjna i penitencyjna z kuratelą sądową
- Pedagogika tańca
- Plastyka, muzyka, wiedza o kulturze, organizacja zajęć artystycznych
- Profilaktyka uzależnień i zaburzeń zachowania z terapią (nowość)
- Przedsiębiorczość, doradca zawodowy
- Przygotowanie pedagogiczne
- Socjoterapia, trener warsztatu umiejętności psychospołecznych (rekomendacja I stopnia Polskiego Towarzystwa Psychologicznego)
- Terapia ruchem, gimnastyka kompensacyjno - korekcyjna z elementami masażu
- Terapia zajęciowa
- Terapia zajęciowa w usprawnianiu dzieci z niepełnosprawnością intelektualną (nowość)
- Trener andragog, doradca zawodowy (nowość)
- Trener treningu grupowego i coachingu, doradztwo zawodowe
- Wczesne wspomaganie rozwoju dziecka i wczesna interwencja z wykorzystaniem wybranych metod neurofizjologicznych
- Wiedza o społeczeństwie i wychowanie do życia w rodzinie (nowość)
- Wspomaganie rozwoju i edukacja uczniów z autyzmem z elementami integracji sensorycznej
- Zarządzanie oświatą

Studia dla pracowników sfery instytucjonalnej i gospodarczej:

- Administracja samorządowa i rozwój regionalny (nowość)
- Analiza, doradztwo finansowe
- Autoprezentacja z elementami protokołu dyplomatycznego (nowość)
- BHP, zarządzanie bezpieczeństwem i higieną pracy
- CISCO – CCNA (nowość)
- Finanse samorządowe i rachunkowość budżetowa
- Kadry i płace w zarządzaniu
- Logistyka gospodarcza – administrowanie
- Pośrednictwo w obrocie nieruchomościami i zarządzanie nieruchomościami
- Rachunkowość i finanse
- Socjologia i psychologia organizacji i zarządzania (nowość)
- Wiedza o kulturze i zarządzanie kulturą (nowość)
- Zarządzanie kadrami, doradztwo zawodowe, coaching kariery (nowość)
- Zarządzanie projektami – nowe otwarcie (nowość)

Kursy dla słuchaczy i absolwentów:

- Alternatywne metody komunikowania się
- Animacje taneczne
- Arteterapia przez muzykę
- Arteterapia przez plastykę
- Ceramika/rzeźba
- Drama
- Emisja głosu
- Jak przygotować się do konkursu na dyrektora jednostki edukacyjnej
- Masaż niemowlaka
- Metodyka wychowania wg M. Montessori
- Projektowanie w programie Auto CAD
- Rachunkowość komputerowa
- Taniec współczesny i terapeutyczny
- Taniec Zumba
- Teatr dziecięcy
- Terapia ręki
- Warsztat - metody pracy z dzieckiem autystycznym
- Warsztat doradcy zawodowego
- Warsztat negocjacji i mediacji jako metoda poszukiwania kompromisu
- Warsztat pedagoga szkolnego
- Yoga dla dzieci



Na zdjęciu alpaka wykorzystywana w terapii



Zdobyte umiejętności słuchacze sprawdzają podczas spotkań otwartych

Siedziba główna Centrum Kształcenia Podyplomowego i Ustawicznego KPSW mieści się w Bydgoszczy przy ul. Toruńskiej 55-57.

Ogromne zainteresowanie dało wyraz konieczności stworzenia filii zamiejscowych Centrum. Obecnie zamiejscowe punkty organizacyjne studiów podyplomowych znajdują się w Sępólnie Krajeńskim, Pile, Grudziądzu, Mławie, Słupsku, Szczecinku oraz Gdańsku.



Absolwenci Kujawsko-Pomorskiej Szkoły Wyższej w Bydgoszczy

Kujawsko-Pomorska Szkoła Wyższa w Bydgoszczy

ul. Toruńska 55-57, 85-023 Bydgoszcz
tel. +48 52 321 11 88, tel./fax +48 52 365 84 27
tel. kom. +48 510 993 084
e-mail: rektorat@kpsw.edu.pl

www.kpsw.edu.pl



Pracownicy Kujawsko-Pomorskiej Szkoły Wyższej w Bydgoszczy



www.kpsw.edu.pl

Bydgoszcz 2015